CORTESIA

GB: Assembléia vai pedir permissão aos militares para cassar mandatos

(LEIA NA QUARTA PÁGINA)

Revolução respeitará a Justiça do Trabalho

(LEIA NA 4.ª PÁGINA)

ANO XXXV — Rio de Janeiro, terça-feira, 14 de abril de 1964 — N.º 11.064

30 CRUZEIROS

* Fundador: J. E. DE MACEDO SOARES *

Diario Carioca

* O MAXIMO DE JORNAL NO MINIMO DE ESPAÇO *

BIBLIOTECA NACIONAL Rio de Janeiro

Jânio quer lançar d. Eloá à disputa da Prefeitura: SP

D. Eloá não perdeu direitos

SÃO PAULO — O ex-presidente Jânio Quadros, que teve os seus direitos políticos cassados, por ato do Comando Supremo da Revolução, depois de haver registrado sua candidatura à Prefeitura Municipal, estaria disposto a lançar o nome de sua espôsa, dona Eloá Quadros, para a disputa dêsse cargo.

A notícia, obtida em fontes ligadas ao ex-presidente, acentua, ainda que, eleita sua mulher, o sr. Jânio Quadros passaria a ser o seu "principal assessor", não tendo dúvidas, por outro lado, quanto ao êxito eleitoral da candidatura de sua espôsa, que sempre o acompanhou em tôdas as jornadas políticas.

O lançamento do nome de dona Eloá seria feito a poucos dias do encerramento do prazo para as inscrições eleitorais.

CB DE MÃOS LIVRES COMPÕE MINISTÉRIO ACIMA DE PARTIDOS

Rio tranqüilo para Kat

Katherine Veneze (foto), a nova sensação do cinema francês, no momento, disse, ontem, que "le Rio c'est tranquille pour une revolution". Katherine, que está no Rio acompanhada de Anne Vernon, do galã Lino Ventura e do diretor Jacques Demy, concedeu entrevista coletiva no Copacabana Palace, no meio da qual foi perguntada se tivera conhecimento da "guerre des lagostes" entre Brasil e França. A bela Katherine exclamou: "Oh, non, pas de lagostes..."

Itamarati traça o cerimonial da posse de Castelo

Confirmando a posse do general Castelo Branco, na presidência da República, para amanhã, às 15 horas, o Ministério das Relações Exteriores distribuiu nota oficial divulgando todo o roteiro das solenidades.

Após as cerimônias, o presidente e vice-presidente da República assistirão, no Parlatório do Palácio do Planalto, a um desfile militar, de cêrca de 10 mil homens, das tropas sediadas em Brasília, e das que para aqui se deslocaram.

NOTA OFICIAL DO CERIMONIAL

E' a seguinte a Nota Oficial do Itamarati, sôbre as solenidades de posse do general Humberto de Alencar Castelo Branco:

1 — O presidente da República eleito, tendo à sua esquerda o vice-presidente da República, e, na frente, os chefes de seus gabinetes Militar e Civil, dirigir-se-á em carro do Estado ao Palácio do Congresso, a fim de prestar o compromisso constitucional.

2 — Prestado o compromisso, o nôvo presidente, na mesma companhia e na mesma ordem em que chegou, deixará o Palácio do Congresso, dirigindo-se ao Palácio do Planalto.

3 — Ao pé da rampa do Palácio do Planalto, o nôvo presidente da República será aguardado pelo chefe do cerimonial e um ajudante de Ordens, que o conduzirão ao presidente da República em exercício. À porta principal do Palácio. Estarão presentes: a) Todo o Ministério; b) Os gabinetes Militares e Civil; c) Elementos dos gabinetes do nôvo presidente.

4 — Trocados os cumprimentos, os dois presidentes dirigir-se-ão ao gabinete do presidente da República, onde aguardarão a hora fixada para o início da cerimônia da transmissão da faixa presidencial.

5 — Aproximadamente meia-hora depois, os dois presidentes dirigir-se-ão ao segundo andar para a cerimônia da entrega da faixa presidencial.

6 — O presidente Mazzilli, após dirigir saudação ao presidente eleito. fará a entrega da faixa presidencial. O presidente eleito proferirá seu discurso de posse.

7 — Terminada a cerimônia, dirigir-se-ão ao parlatório as seguintes autoridades para assistir ao desfile militar: a) Presidente da República; b) Vice-presidente da República; c) Presidente da Câmara dos Deputados; d) Presidente do Senado Federal; e) Presidente do Supremo Tribunal Federal; f) Ministro da Marinha; g) Ministro da Aeronáutica; i) Chefe do EMFA.

8 — Findo o desfile, o sr. presidente da República acompanhará o presidente Mazzilli ao elevador, despedindo-se de Sua Excelência. O presidente Mazzili será acompanhado até seu automóvel pelo chefe do gabinete Militar do presidente Castelo Branco e de um ajudante de Ordens.

9 — O sr. presidente da República dirigir-se-á, a seguir, ao salão de honra a fim de assinar os decretos de nomeação dos novos ministros de Estado e dos membros dos gabinetes Militares e Civil.

10 — Terminada a assinatura dos referidos atos, o presidente de República, de pé, e ladeado pelos seus ministros e membros dos gabinetes Militar e Civil, receberá os cumprimentos das altas autoridades da República.

11 — As 19,00 horas, o sr. presidente da República receberá cumprimentos dos chefes de Missões acreditados junto ao govêrno.

Trajo: escuro de passeio; uniforme: Exército — 3.º desarmado, com passadeira. Marinha e Aeronáutica: correspondentes.

JORNAL AMERICANO DEFENDE FURTADO E REFORMA AGRÁRIA

NOVA IORQUE — Lamentando o afastamento de Celso Furtado da SUDENE, bem como a cassação de seus direitos políticos, o "Post", de Nova Iorque, elogiou a reforma agrária do presidente João Goulart, afirmando que esta deveria ser prestigiada pelo nôvo govêrno.

Comparando Furtado a Kenneth Galbraith e dizendo que o programa de fomento rural daquêle já estava em marcha, o "Post" conclui lembrando que a enorme pobreza das zonas rurais possibilitaram os principais êxitos dos agentes de Fidel e que "um govêrno simpático aos grandes latifundiários é uma desventura tão grande como aquêle dominado pelos comunistas".

DITADURA

Para o diário "World Telegram" o nôvo govêrno brasileiro tem tôdas as características de ditadura militar, acrescentando que "os extremismos provocam extremismo e se tornam necessárias medidas enérgicas para salvar do desastre o grande país latino".

Analisando a crise econômica brasileira, o "World Telegram" afirma que "se o govêrno puder progredir em terreno tão agreste, até a estabilidade política e econômica provàvelmente conseguirá realizar eleições no próximo ano, para estabelecer plenamente o regime constitucional. (UPI-DC)

O TEMPO

Tempo: Bom, com nebulosidade. Névoa sêca.
Temperatura: Em elevação.
Ventos: Este, fracos. Visibilidade boa.
Máxima: 35,2 (Penha).
Mínima: 20,0 (Santa Teresa).

Castelo despede-se da vida de soldado

(LEIA NA 4.ª PÁGINA)

REVOLUÇÃO COM ROTEIRO HÁ DOIS ANOS

Em sua edição de domingo último, o jornal "O Estado de São Paulo", divulga uma carta do sr. Júlio de Mesquita Filho dirigida a "altas patentes das Fôrças Armadas", na qual são abordados os objetivos e o programa da conspiração destinada a derrubar o govêrno do sr. João Goulart. A carta, datada de janeiro de 1962, analisa os diversos aspectos do programa revolucionário, entre os quais a constituição de uma Junta Militar, a depuração do Congresso, a promulgação de uma nova Constituição com base na Carta de 1891, além de outras medidas destinadas a restaurar "a saúde pública do país". O texto completo do documento vai publicado na quinta página.

★ *Política externa do nôvo govêrno* ★ DANTON JOBIM

O ITAMARATI está bem entregue nas mãos do sr. Vasco Leitão da Cunha. Não cremos que o Presidente Humberto Castelo Branco encontre, nos meios diplomáticos brasileiros, quem melhor represente as tradições da Casa no que respeita à política exterior.

Somos dos que jamais aplaudiram a chamada política externa "independente" inaugurada alguns anos atrás. Isto não impede que não reconheçamos em muitos dos que a serviram honradez e boa fé. São homens dignos, que acreditaram atender à voz do interêsse nacional quando se deixaram seduzir pelo brilho de uma política artificial, ditada por Jânio Quadros em cima da perna, mediante os famosos bilhetinhos.

DIZÍAMOS há alguns meses que "proclamar que o Brasil necessita de uma política independente no exterior é admitir que o Brasil jamais fêz essa política, o que é redondamente falso. Na Monarquia e na República, o Brasil fêz a política independente que as circunstâncias da hora lhe aconselhavam, isto é, ajustada à conjuntura mundial, condicionada, inevitàvelmente à relação entre os nossos interêsses e os interêsses das potências com que tivemos de tratar."

COMBATEMOS vigorosamente a pretendida "neutralização" de Cuba. Perguntávamos, há perto de um ano, se queríamos destruir o sistema pan-americano de defesa ante o perigo comunista. "Nossa posição, acentuávamos, em uma guerra total e universal, está determinada pela geografia: sômos do Ocidente; e no Ocidente nos situamos precisamente na área estratégica latino-americana, cujo centro de gravidade são os Estados Unidos."

QUANTO à política de autodeterminação, esta fôlha bateu-se contra as distorsões que sofreu êste princípio na atitude que assumimos em face do suposto conflito entre Portugal e suas Provincias Ultramarinas. Advogamos, em fins do ano passado, "uma solução luso-brasilio-africana para os problemas da África Portuguêsa" assumindo uma atitude "menos militante e mais conciliatória." Ao invés de investir contra os interêsses lusitanos na África deveríamos propor a nossa colaboração amistosa a Lisboa a fim de encontrar uma saída para a delicada questão.

ÙLTIMAMENTE, por iniciativa do senhor João Goulart, o Govêrno brasileiro atenuou a sua linha dura em relação a Portugal, nos organismos internacionais. O presidente parecia atender a conselheiros sensatos. E é inegável que o ex-Chanceler Araújo Castro manteve no Itamarati uma atitude de equilíbrio que encontrava a maior receptividade da parte do sr. Goulart.

Do Presidente Castelo Branco, que amanhã será empossado, esperamos que dê ao Brasil aquilo que aconselhávamos ao Presidente Goulart alguns meses atrás: "uma política externa máscula, firme e altiva, inspirada mais no interêsse do Brasil que no dos outros países." E aduzíamos então: "Tal política tem de apoiar-se numa economia forte; e esta só surgirá com a adoção de uma linha nacionalista inteligente, em que policiemos à ação do capital estrangeiro sem fechar-lhe as portas. Um nacionalismo realista e vigilante, que nem mascare a ação dissolvente do comunismo nem seja um disfarce para a chantagem internacional..."

Dois generais querem lugar de vice na GB

(LEIA NA 4.ª PÁGINA)

POVO APÓIA N. KRUCHEV CONTRA CHINA COMUNISTA

MOSCOU — Milhares de operários soviéticos aclamaram o "premier" Nikita Kruchev e seus hóspedes governamentais poloneses, ao longo do trajeto do aeroporto ao Kremlim.

Para os observadores estrangeiros esta manifestação popular, unida ao brilhante cerimonial militar dispensado ao chefe do Partido Comunista polonês, Wladislaw Gomulka, é sinal de que a população e o exército soviéticos apóiam plenamente o chefe do govêrno soviético na disputa sino-soviética.

INFORME

Kruchev, que na próxima sexta-feira fará 70 anos, encontrou receptividade para seu informe de 30 minutos sôbre sua recente visita à Hungria, por parte da população moscovita.

Normalmente, os discursos dos líderes soviéticos duram três ou quatro horas.

Os círculos ocidentais em Moscou acreditam que há uma modificação na propaganda do Kremlin, pois até os atos oficiais do domingo passado, comemorando o primeiro vôo espacial soviético, apenas duraram uma hora.

Os mesmos círculos acreditam que, além de questões econômicas, russos e poloneses estudaram a questão da Alemanha.

DIÁRIO NO MUNDO

Condensado da UPI, DPA, ANSA e IPS

Bruxelas

Exército convocou médicos grevistas

BRUXELAS — Mais da metade dos 3.600 médicos incorporados como reservistas às Fôrças Armadas, entraram em atividade, após o decreto de mobilização militar que fêz o govêrno para quebrar a greve médica iniciada há 12 dias. Um porta-voz oficial informou que 1.050 dos médicos reservistas haviam cumprido já a ordem de vestir seus uniformes e apresentar-se nos postos militares mais próximos.

Outros 1.000 estavam trabalhando no Serviço de Emergência que os dirigentes da greve tentaram interromper mas que continuou em conseqüência do mesmo decreto. No entanto, muitos dos restantes médicos reservistas abandonaram o país. O regime de emergência foi estamelecido por um decreto aprovado, depois de uma reunião extraordinária do gabinete, que se prolongou por 70 minutos.

RAU: manobras

ALEXANDRIA — O presidente Gamal Abdel Nasser assistiu ao disparo de um foguete de médio alcance, desde uma unidade da Marinha da RAU, como parte das manobras navais que se realizam nas proximidades dêste pôrto. Foi este o primeiro exercício naval com emprêgo de foguetes disparados do mar para o ar e a terra, no que constituiu a última inovação introduzida na Marinha de Guerra da República Arabe Unida.

O foguete disparado atingiu seu objetivo a vários quilômetros de distância. O presidente assistiu a prova a bordo do destróier "Suez".

Peter Sellers

HOLLYWOOD — O ator britânico Peter Sellers parecia refazer-se satisfatòriamente do quase mortal ataque cardíaco que sofreu há uma semana. Porta-vozes do Hospital Cedars of Lebanon disseram que Sellers progride tão satisfatòriamente que talvez seja transferido de um pavilhão de emergência para um aposento particular.

Aniversário de Nikita

VARSÓVIA — Wladyslaw Gomulka, secretário-geral do Partido Comunista Polonês, e o primeiro-ministro Josef Cyrankiewicz, partiram ontem para Moscou para assistir os festejos do aniversário do chefe do govêrno soviético, Nikita Kruschev.

Escola de jornalistas

MADRI — A Escola Oficial de Jornalismo organizou um Seminário de Orientação Lingüística, com o propósito de melhorar a linguagem jornalística não só na imprensa como no rádio e na televisão. O Seminário foi sugerido pela Real Academia Espanhola com o objetivo de orientar os jornalistas em "defesa do rico vocabulário de nossa língua". Dirigirá o Seminário o catedrático de Filosofia Afonso Zamora Vicente, redator especial do Seminário de Lexicografia da Real Academia.

Problemas do comércio

GENEBRA — Os delegados que participam da Conferência das Nações Unidas sôbre Comércio e Desenvolvimento (UNCTAD) começam a dar atenção aos problemas concretos que afligem as novas nações do mundo. As primeiras semanas da conferência, iniciada a 23 de março, foram dedicadas a ouvir as declarações do presidente. Durante as próximas novo semanas os Comitês da conferência dedicar-se-ão ao estudo de certos problemas, como, por exemplo, os meios de aumentar os lucros de exportação dos novos países, ajudando-os a obter suficiente capital para o seu desenvolvimento.

Libertado o jornalista

JACARTA (Indonésia) — O correspondente norte-americano Robert McCabe foi pôsto ontem em liberdade pelas autoridades indonésias, após a mediação do embaixador dos Estados Unidos, Howard P. Jones. A libertação de McCabe, correspondente de uma revista dos Estados Unidos, se produz algumas horas depois de uma entrevista do embaixador com o presidente Sukarno.

Reunião de chanceleres

BUENOS AIRES — Viajou para Montevidéu, por via aérea, o ex-chanceler da Venezuela, Marcos Falcon Briceno, acompanhado pelo deputado nacional dêsse país, Jaime M. Lusinchi. Ambos os funcionários realizam uma viagem por diferentes países americanos, em cumprimento de uma missão do seu govêrno, relacionada com a projetada Conferência de Chanceleres Americanos proposta pela Venezuela para considerar a atividade "Castro-comunista" no território venezuelano e a defesa da democracia representativa no Continente.

Latinos em Berlim

BERLIM — Chegou o primeiro grupo de turistas latino-americanos que visitam a Alemanha Oriental e que permanecerão dez dias nesta região. Falando à imprensa, o chefe do grupo disse: "Temos ouvido muitas coisas contra a Alemanha Oriental e desejamos ver o que se passa na realidade". Não se deu a conhecer a nacionalidade dos integrantes do grupo.

Iugoslávia

Combate à subversão e terrorismo no país

BELGRADO — A Iugoslávia realizou ontem o maior julgamento anti-subversivo da sua história, com o comparecimento, ao Tribunal, de 14 acusados de terrorismo ou de proteção a revolucionários. O julgamento iniciou-se em Rijeka, às 8 horas da manhã, sob a presidência do juiz Mirko Mrduljas sendo promotor público Kazimir Ban.

Nove dos acusados são imigrantes iugoslavos que voltaram ao país ilegalmente como agentes da Irmandade Revolucionário Croata, que luta pela independência das Nações croatas. Os outros cinco estão sendo acusados de darlhes coito. Os nove agentes foram présos em junho do ano passado, quando retornaram ao país pela fronteira italiana.

Visita de De Gaulle a Moscou: imposição

PARIS — Informantes autorizados relevaram hoje que o presidente da França, Charles De Gaulle, poderá visitar Moscou em 1965, mas só no caso de se cumprirem antes determinadas condições.

Disseram os mesmos informantes que no corrente ano De Gaulle não poderá ir à Rússia nem entrevistar-se com o primeiro-ministro Nikita Kruchev, por várias razões, sendo a principal a de que estará muito ocupado com outras viagens. O presidente francês fará uma excursão pela América do Sul, de quatro a cinco semanas.

CONDIÇÕES

As condições que De Gaulle deseja se cumpram para visitar Moscou no próximo ano são as seguintes:

Diminuição da ameaça soviética contra Berlim e indicações que os soviéticos estão dispostos a pôr fim à Divisão da Alemanha; aceitação, por parte de Moscou, de que De Gaulle visite também os países comunistas da Europa Oriental.

Intensificação da disputa sino-soviética, que pode fazer com que a Rússia se aproxime ainda mais dos ocidentais.

O rumor de que De Gaulle poderia visitar a União Soviética ganhou fôrça depois da viagem que fêz a Moscou o ex-primeiro ministro Edgar Faure, e da que fêz à França, ao mesmo tempo, o genro de Kruchev, Alexei Adjubei.

Antes de sair de Moscou, Faure disse que se fôsse De Gaulle, trataria de entrevistar-se com Kruchev. Faure falou durante duas horas com o primeiro-ministro soviético durante sua permanência em Moscou.

Apesar da afirmação de que a viagem de Faure tinha caráter privado, informou-se que De Gaulle trataria de entrevistar-se com Kruchev.

Apesar da afirmação de que a viagem de Faure tinha caráter privado, informou-se que De Gaulle o convidaria a comparecer aos Elíseos, para colher suas impressões.

BID emprestou 300 milhões

WASHINGTON — A fim de ajudar os países latino-americanos a realizar vários projetos, o Banco Interamericano de Desenvolvimento (BID) aprovou, no ano passado 56 empréstimos, num total de 258.853.489 dólares.

Tais cifras são citadas no quarto relatório anual do BID, que cita a crescente importância da participação do Banco no desenvolvimento econômico e social da América Latina.

Vietnam do Sul pede apoio anticomunista

MANILA — O ministro das Relações Exteriores do Vitnam do Sul, Phan Huy Quat, disse que pode ser que o seu país peça ajuda a Organização do Tratado da Ásia e Sudeste (OTASE) para continuar com a guerra contra os guerrilheiros comunistas.

Phan abordou a questão com o secretário de Estado norte-americano, Dean Rusk, na véspera da reunião anual do Conselho da OTASE, que se realizará aqui. Com antecedência Rusk havia conferenciado com o chanceler da França, Maurice Couve de Murville, em tôrno da proposta do presidente Charles De Gaulle, de neutralizar o Vitnam do Sul.

CONVERSA

Rusk estêve falando com De Murville durante uns setenta minutos. O porta-voz de imprensa do Departamento de Estado norte-americano, Robert G. Manning, disse que os dois discutiram a situação existente em três ou quatro zonas do sudeste da Ásia.

Manning não revelou detalhes das conversações mas se disse que tiveram como primordial objeto a proposta do presidente francês à crise da Malaia e o reconhecimento da China Comunista por parte da França.

Nikita não morreu

MOSCOU — Dmitri P. Goryunov, diretor-geral da agência jornalística "Tass", desmentiu as informações difundidas no exterior sôbre o falecimento do primeiro-ministro soviético, Nikita Kruchew.

Crescem dissenções no bloco comunista

BEIRUTE — Os esforços feitos por Pequim para conquistar o preeminente líder comunista árabe, Chalid Bagdash, secretário-geral do Partido Comunista sírio, que vive exilado em un país europeu satélite de Moscou, fracassaram.

Bagdash atacou durante — através do jornal "Al-Ahbar", órgão do Partido Comunista libanês — os líderes chineses culpando-os de "servir conscientemente aos imperialistas a fim de danificar os interêsses da União Soviética"." As tensas relações sino-soviéticas induziram agora ao Partido Comunista norueguês a uma nova "tomada de posição".

RESOLUÇÃO

Os comunistas noruegueses, que em janeiro passado haviam pedido a realização de uma "conferência de todos os partidos irmãos" para pôr fim às controvérsias ideológicas, agora publicaram em Oslo uma resolução, na qual afirmam que tal conferência "só faria sentido se conduzisse ao restabelecimento da unidade do comunismo mundial com base no marxismo-leninismo e nos princípios do internacionalismo proletário".

O Partido Comunista Norueguês quer que se criem várias comissões incumbidas de esclarecer e encontrar o caminho para sua solução.

'Volks' lidera produção

HAMBURGO — A "Volkswagen" do Brasil produziu o ano passado 12.380 carros de turismo — incluindo os "Karmann-Ghia" — e cêrca de treze mil camionetas, anunciou hoje a Volkswagenwerke" do Wolfsburgo. Com esta produção a "VW do Brasil" cobriu o primeiro trimestre 53 por cento e tôda a produção automobilística do Brasil.

Desarme: URSS e EUA podem acordar

GENEBRA — A União Soviética uniu-se hoje às nações neutras para exigir "progresso concreto" na conferência de desarmamento de 17 países, antes de entrar em recesso, por motivo da Primavera, sem, contudo, concordar com tal interrupção.

A atitude soviética deu origem a versões de que a Rússia e os Estados Unidos poderão concordar, ao final, em entabular negociações sérias sôbre uma das propostas específicas apresentadas à conferência pelo Ocidente, antes da cessação das deliberações, ainda que não haja indícios de que assim sucederá.

NEGOCIAÇÕES

Porta-vozes, ocidentais disseram que os soviéticos ainda não deram indícios de que estão dispostos a efetuar as negociações "a sério" aludidas.

Ao esclarecer aos jornalistas que desejavam algum progresso concreto antes do recesso de Primavera, o chefe da delegação soviética, Semyon Tsarapkin, não fêz mais do que reiterar a tradicional orientação do Kremlin.

Os soviéticos afirmam estar dispostos a não permitir que as conversações cheguem a um impasse, mas votariam a favor do recesso, se outras delegações assim o desejam.

Entrementes, Tsarapkin e o chefe da delegação dos Estados Unidos, Adrian S. Fisher, reuniram-1se hoje a portas fechadas durante uma hora. A entrevista realizou-se no escritório do delegado soviético. Ambos presidem conjuntamente a Conferência de Desarmamento.

Não se fêz qualquer comentário acêrca dos detalhes de entrevista, acreditando-se, contudo, que um dos assuntos tratados foi o recesso de Primavera, a começar no fim dêste mês e com a duração de quatro a seis semanas.

M. Ângelo na feira mundial

NOVA IORQUE — A "Pieta" de Miguel Ângelo, chegou hoje ao Nôvo Mundo a bordo do "Cristóvão Colombo", depois de uma travessia de oito dias, desde Nápoles. Veio para ser exibida na Feira Mundial que se inaugurará aqui no dia 22.

O moderno transatlântico italiano lançou âncora às 8h35m na baía, tendo sido saudado por um helicóptero e três rebocadores que exibiam grandes cartazes onde se lia: ""Nova Iorque dá boas-vindas a "Pieta".

Pianista brasileira dá recital

WASHINGTON — O ciclo de atividades culturais comemorativas da Semana Pan-Americana será encerrado na noite de quinta-feira, com um recital da pianista brasileira Ivy Improta, no Salão das Américas da União Pan-Americana.

Ivy Improta interpretará composições de seus compatriotas Heitor Villa-Lobos e Camargo Guarnieri, bem como de Beethoven, Granados e Isaac Albeniz.

Novos reforços para Chipre: emergência

PASO DE KIRENIA (Chipre) — As Nações Unidas enviaram a tôda pressa reforços de pára-quedistas britânicos à esta região patrulhada por canadenses, ao agravar-se a cada hora a situação pelo fogo esporádico entre cipriotas gregos e turcos.

Durante a noite, cipriotas turcos do estratégico Paso de Kirenia, localizado nas montanhas da região noroeste da ilha, cruzada Nicósia-Kirênia, marchando o este e tomando posições desde as que dominam as aldeias cipriotas gregas de Katodhikomo e Panodhikomo.

TIROTEIO

Forte tiroteio seguiu o fogo esporádico da manhã, porém os cipriotas gregos deram um ultimatum com o qual ameaçaram com um ataque geral imediato se os cipriotas turco não se retirassem.

As fôrças de pára-quedistas vão se localizando entre as fôrças adversárias.

Informou-se que cêrca de 200 cipriotas gregos se congregaram em Panodhikomo, ameaçando atacar os cipriotas turcos se êstes não se retrairem de uma elevação que domina a população.

Chineses comunistas montam base no Nepal

NOVA DELHI — Uma expedição britânica, que queria escalar o cume do Genesch Himal, de 7.406 metros de altura, teve uma surprêsa muito desagradável quando verificou, depois de ter obtido a correspondente autorização do govêrno nepalês, em cujo tedritório se encontra o monte, e de ter instalado seu acamapamento — depois de dura caminhada — que tropas chinesas acampavam nas proximidades.

A expedição renunciou imediatamente à tentativa.

Assim se tem, pela primeira vez, a prova concreta de que os chineses comunistas penentraram em território nepalês, apesar de existir um acôrdo fronteiriço.

Argentina

Feita a reforma cambial

BUENOS AIRES — Os Bancos, casas de câmbio e agências abriram e poderão efetuar operações em moeda estrangeira, porém sujeitas as novas disposições dadas a conhecer pelo Banco Central e que tendem a proteger o valor do pêso argentino, sem prejuízo de pagamento dos compromissos contraídos pelo estado e particulares sôbre o exterior.

O nôvo regime cambial foi anunciado êste fim-de-semana, ao mesmo tempo que em círculos oficiais se assegurava que haveria um feriado cambial de dois dias, para permitir a aplicação das novas normas.

Rei Hussein

MADRI — O rei Hussein da Jordânia partiu por via aérea para Washington, para uma visita oficial aos Estados Unidos depois de uma breve escala na Base Aérea hispano-americana de Torrejon, onde almoçou com o generalíssimo Franco. O rei chegou no avião do presidente dos Estados Unidos, Lyndon B. Jhonson, pôsto à sua disposição para esta viagem. Acredita-se que na oportunidade ambos os estadistas examinarão problemas relativos ao Oriente Médio.

Soçobrou o pesqueiro

COPENHAGUE — O barco pesqueiro soviético "K-4564" soçobrou ontem róximo à costa da Suíça Meridional, depois de chocar-se com a fragata "Esbern Snare" da Armada Dinamarquêsa. Os 23 tripulantes da embarcação soviética foram salvos pela fragata, que navega para esta cidade com avarias na prôa.

Walter Reed

WASHINGTON — O general de Brigada Thomas Dodson Stamps, ex-professor da Academia Militar de West Point, faleceu no Hospital Walter Reed aos 70 anos de idade.

PLANTÃO DO DC

TRIGO SUBIU

A produção de trigo que era de 544.858 toneladas em 1961 passou para 705.619 em 1962. O valor do produto foi elevado em cêrca de 32 bilhões de cruzeiros. A área cultivada, ao contrário, decresceu em 1962 em quase 300 mil hectares. Dentre os produtos de primeiro plano da agricultura nacional, o trigo ocupa o 9.º lugar.

CIÊNCIAS BIOLÓGICAS

O Conselho Federal de Educação determinou o currículo mínimo do Curso de Ciências Biológicas, atendendo pedido da Universidade de São Paulo. As matérias do curso de quatro anos, são as seguintes: Química e Bioquímica; Fisiologia Geral; Morfologia e Morfogênese; Estatística; Genética; Botânica; Geologia e Zoologia. As Escolas ou Universidades poderão acrescentar matérias complementares, obrigatórias ou facultativas.

IRACI É BACHAREL

O jornalista Paulo Silveira, diretor do jornal "Última Hora", foi condenado pelo juiz José Ciriaco da Costa e Silva, da 9.ª Vara Criminal, a pagar Cr$ 4 mil de multa e Cr$ 1 mil de taxa penitenciária, como incurso na lei de imprensa. Na página 7 daquele vespertino foi publicada uma matéria com o seguinte título: tulo: "Perícia prova: delegado Iraci Gomes é falso bacharel". O acusado fêz prova apresentando o diploma datado de 17 de dezembro de 1947, da Faculdade Nacional de Direito da Universidade do Brasil.

AUTO-TREM

A Rêde Ferroviária Federal planeja estender a outras ferrovias do sistema a experiência do auto-trem, com base nos resultados obtidos até agora. Um dos percursos e adotá-lo será o trecho de 250 Km entre Mafra-Lagons, do tronco Principal Sul, inaugurado no govêrno João Goulart e já incorporado ao tráfego da Rêde de Viação Paraná-Santa Catarina.

PARANÁ-SANTA CATARINA

A Rêde de Viação Paraná-Santa Catarina obteve um aumento de 130 mil toneladas úteis nos transportes realizados em 1963 e um acréscimo de 2 bilhões e 676 milhões de cruzeiros na receita apurada em comparação com o exercício de 1962.

REGIMENTO APROVADO

O Conselho Federal de Educação aprovou o Regimento da Escola de Enfermagem São José de São Paulo, considerando terem sido atendidas as modificações propostas. Foi relator do processo o conselheiro Alceu Amoroso Lima

A TRANSFERÊNCIA DE FEIRA

A fim de facilitar a transferência da rêde distribuidora de água potável da rua para a calçada, o coordenador das Administrações Locais, engenheiro Mário Campelo, determinou que a partir de amanhã, a feira-livre que funcionava na Rua Sampaio Viana passará para as Ruas Azevedo Lima, Costa Ferraz e Visconde de Jequitinhonha.

EDUCAÇÃO MUSICAL — CURSO

O Conservatório Nacional de Canto Orfeônico está convocando os inscritos no Concurso de Habilitação ao Curso de Professôres de Educação Musical a comparecerem naquele Conservatório, dia 15 do corrente, às 15 horas, quando será realizada a segunda chamada.

LLOYD BRASILEIRO

RUA DO ROSÁRIO Nº 1

FRETE E PRAÇAS 31-3329

PASSAGENS — 31-3304

LINHA EUROPÉIA

ELIAS LEMOS (Cargueiro)

Sairá a 25 do corrente para:

Vitória — Recife — São Vicente — Liverpool — Havre — Dunquerque — Londres — Antuérpia — Roterdam — Bremem e Hamburgo.

LINHA DO MEDITERRÂNEO

JULIO RÉGIS (Cargueiro)

Sairá a 20 de maio para:

Vitória — Salvador — Cabedelo — São Vicente — Barcelona — Marselha — Gênova — Livorno — Nápoles — Trieste e Rijeka.

LINHA AMERICANA SAÍDAS DE SANTOS

CABO ORANGE (Cargueiro)

Sairá a 15 do corrente para:

S. Sebastião — Angra dos Reis — (Opcional) — Rio Niterói — Vitória — San Juan — Nova Orleans e Tampico.

LÓIDE AMÉRICA (Cargueiro)

Sairá a 20 do corrente para:

Paranaguá — Angra dos Reis — (Opcional) — Rio — Niterói — Vitória — Trinidad — Nova Iorque — Filadélfia — Baltimore — Norfolk — (Opcional).

LINHA AMERICANA SAÍDAS DO RIO

POLYDOROS (Cargueiro)

Sairá a 16 do corrente para:

Vitória — Trinidad — Everglades — Nova Iorque — Filadélfia — Baltimore e Norfolk — (Opcional).

«CABO ORANGE» (Cargueiro)

Sairá a 18 do corrente para:

Vitória — Trinidad — San Juan — Nova Orleans e Tampico.

TRANSPORTE PELO LLOYD... MAIS ECONÔMICO... MAIS BRASILEIRO!

Companhia Nacional de Navegação Costeira

AUTARQUIA FEDERAL

SEDE: Av. Rodrigues Alves, 303-331

SERVIÇO DE PASSAGEIROS E CARGA

Navios luxuosos dotados de ar condicionado em tôdas as dependências — Piscina — Estabilizadores

SAÍDA DO RIO PARA O NORTE

Escalando: Salvador — Recife — Fortaleza — Belém

"PRINCESA ISABEL"	16/4/64
"ROSA DA FONSECA"	30/4/64
"PRINCESA ISABEL"	7/5/64
"ROSA DA FONSECA"	4/6/64

Serviço de carga direta entre os portos finais

SAÍDA DO RIO PARA O NORTE

Escalando: Salvador — Recife — Fortaleza — Belém — Manaus

"PRINCESA ISABEL"	11/5/64
"ROSA DA FONSECA"	30/6/64
"PRINCESA ISABEL"	23/7/64

SAÍDA DO RIO PARA O SUL

Escalando: Santos — R. Grande — Buenos Aires

"PRINCESA ISABEL"	27/5/64
"PRINCESA ISABEL"	8/7/64

AGÊNCIA DE PASSAGENS — Rua Sacadura Cabral 85 — Fones: 23-3433 e 23-5542
AGÊNCIA DE FRETES — Rua São Francisco da Prainha, 46 — Loja — Fones: 43-0260 e 23-5268.
CARGA E DESCARGA — Armazém 13 do Cais do Pôrto — Fone: 43-4192.
INFORMAÇÕES DE NAVIOS — Fones: 23-2213 e 43-3424.

CASTELO DE MÃOS LIVRES PARA ARTICULAR O NÔVO MINISTÉRIO

BRASÍLIA, 13 —

(De Mauritônio Meira, especial para o DC) — O senador João Agripino (UDN-PB), renunciou, ontem, à tarde, à liderança da Minoria no Senado, em sinal de protesto contra a votação que a UDN deu para eleger o deputado José Maria Alkmim, vice-presidente da República.

Em comunicação à mesa, o senador udenista diz que o parlamentar mineiro "não simboliza os anseios e objetivos da revolução" e acrescenta que se, porém, simbolizar, "a revolução não corresponde aos anseios e aspirações do povo brasileiro".

É a seguinte a comunicação do senador João Agripino:

"Na sessão do Congresso Nacional destinada à eleição do presidente e do vice-presidente da República, realizada no dia 11 do corrente, houve por bem a UDN, através dos seus líderes de bancada do Senado e da Câmara dos Deputados, de recomendar no segundo escrutínio a eleição do deputado José Maria Alkmim para vice-presidente da República.

"Abstive-me de votar nêsse candidato, por entender que tendo o PSD numa e noutra Casa homens da mais alta categoria, sôbre os quais jamais pesou acusação desprimorosa, não devia o sr. José Maria Alkmin escolhido ou eleito, com nosso apoio.

"Para mim, o vice-presidente eleito não simboliza os anseios e objetivos da revolução e será um instrumento para frustração. Nêste caso, a UDN, apoiando-o, não se coloca à altura dessa revolução. Se, porém, o sr. José Maria Alkmim pode simbolizar a revolução esta não corresponde aos anseios e aspirações do povo brasileiro.

"Por estas razões, venho comunicar a V. Exa. que, nesta data, deixo à liderança da Minoria nesta Casa."

PSD quer ficar distante de CB

A direção do PSD acredita haver contribuído, com os votos do partido em favor da eleição do general Castelo Branco para dar ao país melhor configuração administrativa depois do movimento que derrubou o sr. João Goulart e para fixar, perante a opinião pública, responsabilidades por atos consequentes da revolução.

A partir de amanhã, todos os atos do govêrno federal serão da responsabilidade exclusiva do presidente da República, que encarna o espírito da revolução. Isto é: serão expostos ao julgamento público atos de um govêrno devidamente formado, no qual cessam os compromissos político-partidários, pelo menos no que toca ao PSD, imediatamente após a sua institucionalização. Os líderes pessedistas, entretanto, não guardam um desejo de oposição ao govêrno Castelo Branco. Pelo contrário, é possível até que o partido dêle participe, se convocado e dentro de bases que correspondem à sua programática.

Temores pessedistas

Analisando o govêrno em véspera de composição, partindo das informações disponíveis, os pessedistas se inclinam, pelo menos em princípio, por uma atitude de distanciamento, principalmente porque há a perspectiva de que a administração que surgirá amanhã adote caminhos que não correspondam à linha da agremiação. Não há, por exemplo, certeza de que o govêrno Castelo Branco evite adotar alguma medida contra o senador Juscelino Kubitschek — principal figura, hoje, do pessedismo e que representa o detalhe essencial da conjuntura partidária. Não se desconhece insistência, de fora para dentro da revolução, para que, como aconteceu com os srs. Jânio Quadros, João Goulart e Miguel Arraes, sejam tomadas medidas que, em última instância, significaria a proscrição política do sr. Juscelino Kubitschek. Esta, a razão básica da cautela do PSD em face da revolução que depôs o sr. João Goulart.

Vigência do Ato

O comando do PSD, por outro lado, não obstante as reservas inevitáveis, acredita que todos os compromissos assumidos pelos comandos militares da revolução serão cumpridos. Juristas já foram consultados sôbre o Ato Institucional e, entre êles, verifica-se uma unanimidade: as medidas preconizadas no Ato são improrrogáveis. Cita-se o caso da suspensão das garantias constitucionais, que não deverá ultrapassar um semestre. Também fixadas no tempo, e consagradas no Ato Institucional outorgado pelos ministros militares, estão outras medidas que, na essência, cerceiam conquistas inscritas na Constituição de 1946.

Com isso, acreditam os pessedistas que a campanha sucessória ao ano que vem será feita sem condicionamento do tipo dos inscritos no Ato Institucional, ou melhor, sem limitações para a propaganda de cada uma das candidaturas.

Essa crença, entretanto, é bem que se insistam, não é definitiva e está prêsa à evolução dos acontecimentos a partir da assunção do general Castelo Branco na Presidência da República.

Medidas de govêrno

Os mesmos pessedistas que opinaram de acôrdo com a existência de uma expectativa, ainda, no partido, acreditam que, antes da sua consolidação, o nôvo govêrno federal terá de superar importantes problemas, quer de natureza político-militar, quer econômicos e financeiros. As perspectivas são as de que sejam decisivas certas medidas que, no interêsse social, serão inevitàvelmente baixadas, para a efetivação de programa a que se propõe cumprir a revolução vitoriosa a partir do afastamento do sr. João Goulart do poder.

Amaral com Castelo

O sr. Amaral Peixoto, presidente do PSD, por outro lado, estêve, ontem, com o presidente eleito da República, gen. Castelo Branco. O chefe pessedista não apresentou reivindicações para o seu partido, deixando inteiramente à vontade o chefe do govêrno.

A atitude do sr. Amaral Peixoto corresponde, na verdade, às reservas com que o partido encara a nova situação.

É ontem à noite, depois de avistar-se no Palácio das Laranjeiras com o presidente Ranieri Mazzilli, novamente o sr. Amaral Peixoto conferenciou com o general Castelo Branco, na residência dêste, em Ipanema, em companhia do deputado Joaquim Ramos. O tema não foi revelado, mas se admitiu que o general Castelo Branco informou, em caráter de decisão, alguns nomes dos novos ministros.

CB acelera contatos

O presidente eleito da República, general Castelo Branco, expôs a dirigentes políticos com os quais manteve contatos nas últimas horas, sua decisão de constituir um Ministério de gabarito técnico, somente em caráter eventual contando com a colaboração de homens saídos dos partidos políticos desde que preenchendo a exigência básica de saber no setor a ser ocupado.

Tanto o sr. Amaral Peixoto do PSD, quanto o sr. Bilac Pinto, da UDN, manifestaram-se de modo a deixar o general Castelo Branco inteiramente à vontade para formar o seu quadro de auxiliares, não apresentando, um e outro, reivindicações destinadas a beneficiar suas agremiações. Os partidos, dêsse modo, evitam criar embaraços que possam comprometer os planos traçados pela revolução que expulsou o sr. João Goulart do poder.

O general Castelo Branco acelerou, por sua vez, nas últimas horas, os entendimentos para a composição do seu Ministério e foi êsse o objetivo perseguido nos sucessivos contatos que, principalmente ontem, realizou.

Hoje, deverá avistar-se com governadores nordestinos, com os quais focalizará novamente o tema, que esperava ver solucionado amanhã, quando espera anunciar o seu Ministério.

Articulações para o Ministério

O presidente eleito da República, general Humberto Castelo Branco, iniciou entendimentos com as áreas políticas visando à composição do Ministério a ser anunciado amanhã, segundo fontes responsáveis, logo depois de assumir o cargo no Palácio do Planalto.

O primeiro presidente de partido com quem o general conversou sôbre o assunto foi o sr. Amaral Peixoto (PSD), embora veladamente. Durante o encontro que mantiveram, o general quis saber se o presidente pessedista «permaneceria amanhã (hoje) no Rio» observando que desejava falar-lhe com profundidade sôbre «alguns assuntos».

O general Castelo Branco tem hoje, politicamente, as mãos inteiramente livres para formar seu corpo de auxiliares, de vez que, à exclusão do PTB, os quatro maiores partidos que o apoiaram na eleição distribuíram, domingo à noite, uma nota conjunta eximindo-se de qualquer reivindicação partidária relativa à formação do govêrno. Expressaram a certeza de que o general saberá se cercar de auxiliares à altura do momento que vivemos e das soluções reclamadas pelos problemas nacionais.

O líder do PSD, sr. Martins Rodrigues, nos declarava, ontem, na Câmara, ao comentar a nota e as gestões do general que seu partido não tinha qualquer reivindicação a fazer e que, «para ser um bom ministro ninguém tinha que ser necessàriamente pessedista». Acredita o sr. Martins Rodrigues que o contato de hoje do general com o sr. Amaral Peixoto se deverá exclusivamente a uma questão de coresia: isto é, mostrar ao presidente pessedista a lista de nomes escolhidos para os vários Ministérios.

Por sua vez, o presidente da UDN, sr. Bilac Pinto, e os líderes udenistas Adauto Cardoso e Pedro Aleixo se declaram alheios à tarefa de composição ministerial, permanecendo em Brasília, quando o general Castelo Branco se encontra no Rio. «Nem por telefone eu vou tratar disso» — disse Bilac Pinto.

Figuras parlamentares ligadas ao nôvo govêrno estão convencidas, entretanto, que "há alguma coisa de verdade nas notícias sôbre os nomes apontados para o corpo de auxiliares do presidente eleito".

Informações de várias fontes revelam que, embora sujeitos às naturais variações, os nomes mais cogitados são os seguintes para as várias Secretarias de Estado:

Fazenda — permanência do sr. Otávio Gouveia de Bulhões, não se excluindo a possibilidade de surgir um nome das altas finanças paulistas para o lugar;

Viação — Juraci Magalhães, ex-governador da Bahia;

Agricultura — Cid Sampaio ou Juarez Távora, falando-se igualmente no nome do senador Rui Palmeira;

Minas e Energia — Juarez Távora;

Educação — prof. Suplici, reitor da Universidade do Paraná, que teria sido sugerido pelo governador Nei Braga, ou o deputado Padre Godinho;

Justiça — prof. Gama e Silva, aventando-se igualmente a hipótese do atual ministro da Justiça ser deslocado para a Consultória-Geral da República;

Exterior — Vasco Leitão da Cunha;

Trabalho — Arnaldo Sussekind;

Indústria e Comércio — Não há indicações precisas, embora se fale que para êsse Ministério iria um militar, o brigadeiro Dario Azambuja; e

Ministérios Militares — Costa e Silva (Guerra), Clóvis Travassos ou Correia e Melo (Aeronáutica) e Augusto Radmaker ou Sílvio Heck (Marinha).

Para o Ministério da Saúde não há indicações precisas segundo os elementos junto às fontes de que nos servimos.

Líderes estudam o 'Ato'

Sob a presidência do sr. Afonso Celso, presidente da Câmara, os líderes de bancadas — a exceção do PTB — reuniram-se ontem durante duas horas com os assuntos subordinados a uma pauta de três itens:

1 — Adaptação do Regimento Interno da Câmara ao "Ato Institucional" para efeito dos trabalhos da ordem do dia;

2 — Exame e interpretação do "Ato Institucional; e

3 — Assuntos gerais.

O estudo dêsses assuntos se tornou imperioso em face de quatro artigos do "Ato Institucional" (de 3 a 6) se referir a matéria do Regimento Interno da Câmara, tornando-o, sob alguns aspectos ultropassados ou descompassados com aquêle documento editado pelo Comando da Revolução.

Ficou resolvido que uma comissão de três membros — deputados Adauto Cardoso, Martins Rodrigues e José Bonifácio — se encarregará de elaborar um projeto de reforma do Regimento Interno para apresentação à mesa dentro de breve período.

MILTON DUTRA RECLAMARA DA ONU

O sr. Milton Dutra, que teve seus direitos políticos suspensos por 10 anos, por ato do Comando Supremo da Revolução, anunciou que enviará uma reclamação à Organização das Nações Unidas, reclamando que "foi condenado sem julgamento" o que sustenta colidir com a Carta da ONU.

Simultâneamente, o ex-parlamentar gaúcho dirigiu um requerimento à Mesa da Câmara, forrado em leis e na Constituição, sustentando que a suspensão de seus direitos políticos não implica na cassação do seu mandato.

INTERVENÇÃO EM UNIVERSIDADES

O ministro da Educação, prof. Gama e Silva, baixou portaria fazendo intevenção nas universidades de Brasília e do Estado do Rio de Janeiro. Para interventores "pro tempore", nomeou, respectivamente, os professôres Zeferino Vaz (de São Paulo) e Alvaro Sardinha.

CUSTO-DE-VIDA

O deputado Geraldo Freire (UDN-MG), afirmando que "os perigos da comunização aparentemente passaram", mas que muito sofrimento ainda está por vir, acrescentou que "o mal principal do Brasil hoje é o encarecimento do custo de vida".

Aduziu que "infelizmente os nosso administradores até aqui estavam fechando os olhos a essa realidade que qualquer homem do povo percebe e que, cogitando-se muito do aumento de salário, ninguém se lembrava de empenhar-se, sèriamente, no combate à elevação do custo de vida.

Acrescentou que o resultado é que os chefes de família de rendimento médio, "já não digo aquêle que vive de salário-mínimo ou abaixo do mínimo, não tem condições de tratar condignamente de sua família.

"A tarefa do nôvo govêrno — dise — será principalmente impedir, à custa de todos os sacrifícios, do heroismo, se necessário, que o custo de vida continue subindo, devendo também ser esta uma tarefa dos comerciantes, fazendeiros, industriais, produtores, intermediários e dos próprios consumidores".

BRASÍLIA INFORMA

MAURITÔNIO MEIRA

Comando revolucionário não cassaria mandatos de outros congressistas

O COMANDO Supremo da Revolução teria esgotado seus propósitos de "limpeza ideológica" no Congresso Nacional, de modo que não mais estaria cogitando de cassar mandatos de outros parlamentares federais.

Essa convicção foi transmitida na tarde de ontem, pelo presidente do PSD, sr. Amaral Peixoto, ao líder pessedista na Câmara Federal, sr. Martins Rodrigues, depois de uma conversa mantida com o presidente eleito, general Castelo Branco, para comunicar-lhe pessoal e oficialmente sua eleição no sábado passado com o apoio maciço da facção partidária que preside.

De posse da informação, o deputado Martins Rodrigues procurou tranqüilizar alguns deputados que estão vivendo em Brasília um clima de angustiosa expectativa — temerosos de que caia inapelàvelmente sôbre suas cabeças a nunca dantes tão lembrada espada de Dâmocles que vêem suspensa por um tênue fio pendente das mãos do triunfante e poderoso Comando Supremo da Revolução.

Não obstante a informação do sr. Amaral Peixoto — ao que tudo indica colhida do general Castelo Branco — circulam no Parlamento as informações mais desencontradas. Atribui-se ao Comando Supremo ora o propósito de cassar mandatos de mais nove deputados e quatro senadores, ora de cassar, doravante, mandatos de parlamentares estaduais e de suspender direitos políticos de duas centenas de intelectuais agrupados no hoje esfacelado "Comando dos Trabalhadores Intelectuais".

No que se refere à cassação dos mandatos de parlamentares estaduais, a tarefa já vem sendo pressurosamente facilitada pelas próprias Assembléias, como a de Minas Gerais, exemplo suficientemente conhecido.

Foi por lembrar essa "colaboração", que um deputado da UDN comentava junto a deputados do PSD: "Êles estão fazendo como aquela história nordestina: jogam bastante carne para a onça, na esperança de que ela fique satisfeita de uma vez por tôdas". Foi quando um pessedista observou: "Mas a onça de hoje é diferente. Depois de comer a carne que recebeu espontâneamente, vai reclamar a carne que ela quer".

CARTA LIBERTOU NEIVA MOREIRA

Informa-se que a libertação do ex-deputado Neiva Moreira se deve a uma ordem pessoal do comandante supremo da revolução, general Costa e Silva, em face de uma carta que lhe mandou o prisioneiro. Nessa correspondência, embora mantendo a altivez, o ex-parlamentar solicitava ao general que lhe permitisse hospitalizar-se para tratamento de uma úlcera duodenal, agravada insuportàvelmente pela prisão. Dizia o ex-secretário da Frente Parlamentar ao general, que era de seu desejo curar-se, para depois submeter-se a tôdas as sanções reservadas pelo Comando Revolucionário. O general — que havia resistido a gestões, entre outras, do governador Ademar de Barros, do presidente Ranieri Mazzilli, do presidente da Câmara, sr. Afonso Celso, de quase todos os líderes e do primeiro secretário da Câmara, o udenista José Bonifácio — curvou-se, brasileira e humanamente, à solicitação do prisioneiro, entregando-o ao deputado Henrique La Roque, membro da Mesa da Câmara.

Ontem, à noite, o sr. Neiva Moreira se achava acamado em sua residência de Brasília contorcendo-se em dôres, sob os cuidados de um médico da Câmara Federal.

FLASHES DA SITUAÇÃO

1 — Estão em curso gestões no Congresso Nacional no sentido de ser encontrada uma fórmula pela qual o recém-criado Instituto de Previdência dos Congressistas possa dar assistência material às famílias dos parlamentares cujos mandatos acabam de ser cassados. O presidente do Instituto é o deputado padre Arruda Câmara. Está, desde já, assegurado que cada ex-parlamentar receberá da Câmara a ajuda de custo destinada àqueles que chegam ao fim de seus mandatos.

2 — O ministro Etelvino Lins está convencido de que uma das próximas fases da revolução será, passada a "limpeza ideológica", a de fazer as reformas estruturais do país para acabar com alguns privilégios.

3 — Ao que tudo indica, o o deputado Pedro Aleixo, da UDN, virá a ser o líder do govêrno na Câmara Federal, comandando o Bloco da Maioria, pràticamente formada já a esta altura pelo PSD, UDN, PSP, PDC e demais partidos da Câmara, a exclusão apenas do PTB — que ficará isolado como Minoria e Oposição. Entretanto, o sr. Pedro Aleixo diz que "até o momento, nenhuma providência foi adotada nesse sentido" o que deverá acontecer sòmente depois da posse do presidente eleito.

4 — A presidência da Câmara Federal deverá fazer consultas ao Comando Supremo da Revolução ou, a partir de quarta-feira, ao presidente Castelo Branco, visando a resolver o impasse criado pelo "Ato Institucional" no que se refere ao "Código de Vencimentos e Vantagens dos Militares" em tramitação no Congresso. E' que, estando em vigência o "Ato", resta saber se o govêrno concorda com as emendas apresentadas "Código", oriundo de mensagem presidencial. O deputado Pedro Aleixo é de opinião de que o projeto deve seguir seu curso normal com as emendas oferecidas, até que venha uma palavra do executivo. Como se recorda pelo "Ato Institucional" o Congresso não pode oferecer emendas que aumentem despesas a projetos oriundos de mensagem presidencial.

5 — O ex-senador Amauri Silva, PTB-PR, está asilado na Embaixada da Iugoslávia, em Brasília. Foi o último parlamentar que se asilou naquela Embaixada, antes da vigilância militar ora imposta àquela representação estrangeira.

6 — Estamos em condições de informar que o núncio apostólico estêve pessoalmente em tôdas as embaixadas dos países socialistas, oferecendo cristãmente a nunciatura apostólica aos diplomatas que, porventura, se sentissem ameaçados pela revolução militar. A primeira visita foi feita à Embaixada de Cuba. Ao saber da providência, "A Posteriori", a Santa Sé enviou um comovente elogio ao seu representante no Braisl.

O MAIOR PROBLEMA DE CASTELO

PARA o deputado Pedro Aleixo, o maior problema que enfrenta o presidente eleito, general Castelo Branco, é o de considerar as propostas de quantos febrilmente se oferecem, no momento, para colaborar com seu futuro govêrno. Aleixo cita, a propósito, uma história muito do agrado do ex-presidente Café Filho e por êste narrada ao parlamentar mineiro. É a de um juiz do Rio Grande do Norte, prêso como comunista por ocasião da intentona de 1935. Em certo momento, o magistrado começou a gritar para os demais presos, com um papel na mão: "É um absurdo! Não é possível!" Para os circunstantes, que acorreram, sôfregos, o juiz explicou, mostrando o papel, onde se achavam alinhadas medidas do poder vigorante: "É um absurdo! Tôdas estas idéias são as que eu sempre tive. E agora estou sendo prêso por aquêles que vão executá-las".

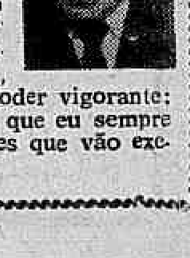

MILITARES & ADJACÊNCIAS

FABIANO VILLANOVA

Vila Militar guarda civis incomunicáveis

Prossegue a onda de prisões no Estado da Guanabara contra elementos comunistas, simpatizantes ou, simplesmente, indiciados como tal. Inspetores da Divisão de Polícia Social, agentes do Serviço Secreto do Exército e do Centro de Informações da Marinha estão trabalhando de comum acôrdo.

Fontes ligadas ao comando do 1 Exército, informaram com **absoluta segurança** ao repórter, queu ma das prisões incomunicáveis preferidas pelas autoridades está localizada na Vila Militar no Grupo Escola de Artilharia, onde estão detidos alguns líderes, chamados "subversivos", que teriam influído nas atitudes tomadas pelos sargentos antes do movimento de 31 de março.

Outra preocupação dos agentes secretos ligados ao Conselho de Segurança Nacional vem sendo o destino que teria tomado o sr. Leonel Brizola que segundo algumas autoridades continuaria no Sul do Brasil, conclamando o povo à revolução contra os atuais Podêres da Nação.

MOURÃO NA FAB

Depois de rápida visita à Base Aérea do Galeão ao COMTA e à ECEMAR o general Olímpio Mourão Filho embarcou ontem, em avião da FAB com destino a Juiz de Fora. Ao embarque do general Mourão estiveram presentes os brigadeiros Grum Moss, comandante do COMTA; Adamastor Cantalice, comandante da ECEMAR, e o cel.-av. Alfredo Gonçalves Corrêa, comandante da base.

Reforma Agrária

Enquanto algumas notícias do Forte do Copacabana dão conta de que o sr. João Pinheiro Neto perdeu a condição de prêso especial, o Comando Supremo da Revolução indicou o ten.-cel. Ilsio Vital Queirós, do quadro de intendentes do Exército, para interventor na SUPRA. Ainda ontem, à noite, o ten.-cel. Ilsio estava em sua residência estudando farta documentação procedente daquele órgão.

Cassações

O gen.-deputado Danilo Nunes voltou a encontrar-se ontem com o ministro da Guerra desejando saber a lista dos deputados estaduais que teriam seus mandatos cassados na Assembléia Legislativa do Estado da Guanabara. O ministro Artur da Costa e Silva respondeu que não havia motivo para apreensões "de quem não tinha culpa no cartório".

Marinha Mercante

O grupo liderado pelo almirante Sílvio Mota não anda satisfeito com as atuais autoridades navais. Dizem que o principal motivo é a substituição do almirante Valfrido Quintanilha por seu colega Augusto Lopes da Cruz na presidência da Comissão de Marinha Mercante, que foi por muito tempo controlada pelo ex-ministro da Marinha.

Substituto de Goiano

Em substituição ao almirante José Luís de Araújo Goiano, ainda prêso na Base de Submarinos Castro e Silva, foi empossado ontem, na direção do Lóide Brasileiro, o sr. Leônidas Castelo. Por falar no Lóide, é bom que se informe que o comandante Gilberto Ferraz deverá estar de volta ao Rio de Janeiro nos próximos dias, trazendo consigo um acôrdo firmado entre a nossa emprêsa estatal e a "Hamburg Sud".

Armas extraviadas

Autoridades do I Exército andam preocupadas com o grande número de armas que sumiram do Corpo de Fuzileiros Navais nos dias da rebelião. Com a missão de encontrar os novos donos dos armamentos, diversos oficiais foram deslocados para o Estado do Rio. As cidades de Caxias, Cachoeira de Macacu e Campos são os mais visadas.

CARTUCHOS

MAIOR número de soldados permaneceram, ontem, na Vila Militar. A prontidão agora é quase rigorosa.

SÍLVIO Heck cotadíssimo para vir a ocupar o Ministério da Marinha. Algumas autoridades navais anunciaram que até o próprio ministro Hamaan Rademaker é partidário da volta do ex-ministro.

MÁRIO Costa Furtado de Mendonça assumiu o cargo de diretor-geral do Pessoal da Marinha.

HÉLIO de Almeida Azambuja agora é diretor-geral da Eletrônica da Marinha.

CORRÊA de Melo recebeu mensagem do governador do Acre, sr. José Augusto de Araújo, solidarizando-se com a última atuação das Fôrças Armadas.

ADAMASTOR Cantalice transferiu para o próximo dia 27 a abertura dos cursos da ECEMAR.

MÁRIO Cavalcânti de Albuquerque nomeado comandante da Fôrça de Cruzadores e Contratorpedeiros.

SUPERIOR Tribunal Militar não concedeu os pedidos de habeas-corpus do coronel Ademar Sacafa e dos tenentes-coronéis-aviadores Paulo Malta Resende, Emanuel Nicolle e Matias Baliu, que alegavam estarem presos pelo ministro da Agricultura, sem motivo justificado.

AUGUSTO Magessi viaja, hoje, para Brasília, onde representará o Clube Militar na posse do presidente Humberto de Alencar Castelo Branco.

JOSÉ Maria Moraes e Barros acaba de assumir o comando da Artilharia de Costa da 1.ª Região Militar, recebendo-o das mãos do general Hugo Panasco Alvim.

MILITARES usarão o terceiro uniforme na posse do nôvo presidente da República.

DEDETIZAÇÃO fará com que a Biblioteca de Consulta fique fechada até o dia 0.

MANOEL Rodrigues de Carvalho, nôvo comandante do 3.º RI, faz anos hoje.

COMEMORAÇÕES da «Semana da Vitória» serão realizadas de 2 a 8 de maio próximo, em regozijo à data do término da II Guerra Mundial.

LUÍS Gonzaga Doring é agora subchefe do Estado-Maior da Armada.

HEITOR Lopes de Sousa teve uma conferência reservada com o ministro Hamann Rademaker.

GÉRSON de Sá Coutinho assume, hoje, o cargo de diretor do Hospital Naval Marcílio Dias.

COMANDANTES Fernando Carvalho Chagas e Gustaco Adolfo Engelke seguiram para os Estados Unidos.

Diario Carioca

Rio de Janeiro, têrça-feira, 14 de abril de 1964

GB: Assembléia vai pedir permissão aos militares para cassar mandatos

Oposição democrática

Em audiência concedida a diretores de emprêsas jornalísticas, o ministro da Guerra, general Costa e Silva, assegurou que dentro do espírito da revolução serão garantidas as liberdades absolutas de pensamento e de opinião. Incluiu aí, explìcitamente, a liberdade de imprensa, limitada apenas quanto à impossibilidade de servir a ideais subversivos ou de opor-se aos princípios que nortearam o movimento revolucionário.

As categóricas afirmações do ministro da Guerra, que falou como um dos chefes do Comando Supremo da Revolução, enquadram-se inteiramente em suas declarações anteriores, referentes ao respeito a uma oposição parlamentar ao nôvo govêrno que ora se organiza. A manutenção, pelos membros do Congresso, da liberdade de apoiar ou discordar da orientação governamental, teria inevitàvelmente que ser estendida à população e, por conseqüência, aos órgãos da opinião pública.

Como decorrência da participação ativa do povo brasileiro no processo político, os seus instrumentos de informação, jornais, rádios, revistas e televisão, não se podem furtar à opção por uma posição política entre as que distinguem as diferentes facções partidárias. O respeito, portanto, ao princípio do multipartidarismo incluído no nosso regime democrático, significa a aceitação de opiniões diversificadas que deverão ter acolhidas nos veículos de expressão do pensamento. Seria inteiramente impossível manter-se o sistema democrático baseado na pluralidade de partidos, se se obstasse ao mesmo tempo a manifestação dessa pluralidade, a que serve uma imprensa livre de escolher o seu campo de atuação.

Dentro do mesmo raciocínio, podemos tomar as palavras do ministro da Guerra como uma frontal condenação aos excessos que se verificaram contra jornais em diferentes pontos do país, tão logo deu-se por vitoriosa a revolução. O fechamento de jornais, as violentas depredações que então se fizeram, estavam longe de corresponder aos reais objetivos da revolução.

Acatando a oposição política e oferecendo garantias à livre manifestação do pensamento democrático, o govêrno que irá substituir o Comando Supremo da Revolução poderá dispor do balizamento necessário à condução do país, dentro do que esperam os anseios gerais e de acôrdo com os legítimos interêsses da sua população.

Bandeiras certas

"TENHAMOS serenidade de espírito e coragem cristã para salvar as idéias justas, incarnadas em expressões que no momento soam quase como palavras proibidas e feias". Com a coragem moral dos grandes prelados brasileiros, assim falou d. Hélder Câmara, arcebispo de Olinda e Recife, à multidão de fiéis que foi saudar o seu nôvo pastor, diante da matriz de "São Pedro".

E adverte: "...não podemos largar bandeiras certas pelo fato de terem sido usadas por mãos erradas". E pergunta: "Como temer movimentos que só interessam à autêntica democracia e só se podem realizar em regimes que respeitem a liberdade? Como temer movimentos que são de essência profundamente cristã?"

Porque "se quisermos ir às raízes de nossos males sociais teremos de ajudar o país a sair do círculo vicioso do desenvolvimento".

Pela voz de d. Hélder fala a doutrina social da Igreja, expressa em imperecíveis documentos pontifícios.

E é ao Nordeste que êle faz o grande apêlo: "Que o Nordeste ajude o Brasil e não fraudar mais as esperanças do povo. Provemos que a democracia é capaz de ir à raiz dos problemas".

S. A. DIARIO CARIOCA

Sede: Avenida Rio Branco 25 — Sobreloja

Diretor-Presidente: Danton Jobim

Diretor-Vice-Presidente: Zélio Valverde

Diretor-Superintendente: Edgar Bezerra Leite

Diretor-Tesoureiro: Ulisses Marinho

DIARIO CARIOCA

Diretor-Responsável: Josimar Moreira

Presidência	43-6460	Publicidade	23-4939
Dir.-Superintendente	43-3930	Revisão	23-4472
Dir.-Responsável	23-5082	Esporte	23-4472
Gerência	43-3014		
Secretaria	43-6539	Polícia	23-3239
Chefia de Redação	43-5574	Circulação	23-3662
Administr. 23-4487 e	43-4649	Oficinas	43-5609

Brasília: Redação do DC-BRASILIA Av. W-3 — Quadra 8 — Sobreloja — Plano-Pilôto Tels.: 2-1833 — 2-1838 — 2-6760 e 2-6077

São Paulo: Barão de Paranapiacaba, 61 — 4º andar — Grupo 24 Telefones: 32-5841 e 35-6286

Belo Horizonte: Av. Afonso Pena, 774 — 3º andar Salas 308-310 — Telefone: 4-6844

Niterói: Av. Amaral Peixoto 60 — Sala 611 Telefone: 2-7893 e 2-2844

Pôrto Alegre: Rua Vig. José Inácio, 368 - 14º andar - Conj. 1404

ASSINATURAS

Trimestral	Cr$	1.500,00
Semestral	Cr$	3.000,00
Anual	Cr$	6.000,00
(Outros países)		
Semestral	Cr$	6.000,00
Preço do exemplar:		
Dias úteis	Cr$	30,00
Domingos	Cr$	50,00

Senado: Ermírio quer saber a situação de tôdas as ferrovias

Com o objetivo de capacitar as Comissões Técnicas do Senado a um estudo mais profundo do problema ferroviário da Brasil, o sr. Ermírio de Mais (PTB-PE) requereu informações ao Ministério da Viação e Obras Públicas, para saber qual a situação real das ferrovias subordinadas à Rêde Ferroviária Federal.

O senador pernambucano, ex-diretor da Companhia Paulista de Estrada de Ferro, justifica o requerimento declarando que o país necessita urgentemente de recuperar um dos principais meios de circulação da riqueza nacional para acompanhar o ritmo de desenvolvimento que vem experimentando.

INFORMAÇÕES

O requerimento está vazado nos seguintes têrmos:

1 — Qual o total de funcionários e empregados existentes em ferrovias federais, no País e em cada Estado?

2 — Qual a renda positiva ou negativa em cada Estado?

3 — Quantos quilômetros de estrada de ferro tem a União em cada Estado?

4 — Quantas toneladas de carga transporta, anualmente, em cada Estado?

5 — Qual o número de vagões e locomotivas existente em cada rêde?

6 — Quantos dêsses veículos são necessários para têrmos um tráfego equilibrado?

a) Quantas locomotivas e vagões estão parados, fora de tráfego?

b) Qual a média de recuperação mensal de vagões e locomotivas em cada rêde?

7 — Quais os ramais deficitários e desnecessários?

8 — Quais as ligações ferroviárias mais urgentes a serem construídas?

9 — Quais os convênios de transporte que estão dando prejuízos à RFF?

10 — Quais os que dão lucros?

11 — Quais as principais mercadorias fora de convênios, que dão lucro e quais as que dão prejuízo?

12 — Quais os trechos ferroviários que precisam ser modificados e eletrificados a fim de dar maior volume e rapidez aos transportes?

13 — Qual o rendimento diário em tôda rêde e em quilômetros, por cada vagão e cada locomotiva?

14 — Qual o consumo anual de dormentes em cada rêde, por quilômetro de estrada de ferro em tráfego?

15 — Qual o volume e o valor da sucata vendida anualmente em cada rêde?

16 — Qual a solução preconizada para fazer o transporte ferroviário concorrer com o rodoviário?

A Assembléia Legislativa da Guanabara está inclinada a cassar os mandatos dos deputados apontados como comunistas, antecipando-se, assim, a exemplo do que fizeram outras casas legislativas estaduais, ao Alto Comando Revolucionário.

Dentro dessa orientação, seriam cassados os mandatos dos deputados Hércules Correia, Sinval Palmeira e João Massena, como sendo declaramente comunistas; Paulo Alberto e Ib Teixeira, como estando irremediàvelmente comprometidos.

REUNIAO DE LIDERES

Para isso realizou-se, ontem, em caráter secreto, uma reunião dos diversos líderes da bancada da Assembléia, com a participação do líder da Minoria e da Maioria. Aceita a idéia, os nomes dos deputados sacrificados seriam levados ao conhecimento das altas autoridades militares, pondo-se fim, em definitivo, ao clima de intranqüilidade e incerteza que predomina na Assembléia. A apresentação dos nomes aos militares seria feita inclusive em caráter de consulta.

EXISTE A LISTA

O deputado Danilo Nunes, bem como outros elementos da Assembléia, sabem da existência de uma lista com nomes de deputados estaduais da Guanabara que terão seus mandatos cassados pelo Alto Comando Revolucionário. Existe, mesmo, um pedido a êsse Alto Comando, em nome da Assembléia, para que a lista, antes de ser divulgada, seja levada ao conhecimento dos deputados. Com a disposição da Assembléia de cassar os mandatos dos deputados comprometidos, o Alto Comando se eximiria dessa tarefa, que ficaria a cargo dos deputados.

SUPLENTES

Só ontem chegou ao conhecimento da Assembléia, oficialmente, a cassação dos direitos políticos do deputado Hércules Correia, na forma de um ofício, que foi lido no plenário pelo presidente Vitorino James. Em conseqüência, a Mesa convocou para assumir o lugar vago, o deputado Sousa Marques, e para ocupar a vaga deixada, em virtude de licença concedida ao deputado Paulo Alberto, o sr. Castro Meneses assumiu imediatamente. O sr. Castro Meneses deverá fazê-lo hoje.

DE PERNAMBUCO

Chegou à Assembléia, também, a comunicação oficial do governador Paulo Guerra, de Pernambuco, dizendo que assumiu o govêrno por ter a Assembléia Legislativa "aprovado resolução considerando vago o cargo de governador do Estado".

FUNCIONÁRIOS COMUNISTAS

O deputado Amando da Fonseca, presidente da Comissão que está selecionando os funcionários comunistas da Assembléia, informou que os chefes de seção deixaram de fornecer a lista dos servidores por não disporem de elementos comprovantes de suas atividades políticas. O sr. Amando da Fonseca pediu, então, o pronunciamento da Polícia com relação aos funcionários suspeitos, isto é, todos aquêles que foram nomeados por deputados comunistas, no primeiro ano de funcionamento da Assembléia. A Polícia terá a incumbência de dizer se os referidos funcionários continuam desempenhando atividades comunistas. Do seu parte, o vice-presidente da AL disse ter visto, recentemente, uma funcionária distribuindo manifesto comunista dentro do próprio sede do Poder Legislativo, fato que não poderá ocultar.

Lugar de Elói vai ser disputado por dois generais: UDN e PR

Dois generais se lançaram, ontem, candidato a vice-governança do Estado da Guanabara, na vaga aberta pela cassação do mandato do deputado Elói Dutra, e na eleição indireta que a Assembléia Legislativa procederá, oportunamente: Danilo Nunes, da UDN e Naldir Laranjeiras, do PR, ambos oficiais-generais do Exército.

O sr. Danilo Nunes lançou sua candidatura dentro da UDN e tudo indica que contará com o apoio do seu partido. O sr. Naldir Laranjeiras será o candidato dos chamados pequenos partidos, o que, no caso de se efetivar, colocará seu nome com tôdas as probabilidades de vitória. Entretanto numerosos outros deputados são, igualmente, candidatos a candidato.

CAMINHO DO PLEITO

Para a eleição, porém, antes da seleção dos candidaturas, é indispensável se estabelecer o processo. Existe uma Comissão Constitucional, presidida pelo deputado Saldanha Coelho, do PTB, a quem caberia designar relator para elaboração do projeto de Resolução que emendaria a Constituição, estabelecendo normas para a eleição indireta do vice-governador, já que na Carta do Estado o fato é omisso. Mas uma ponderável corrente de deputados acha que, com a simples comunicação da vacância pela Justiça Eleitoral, que deve ser provocada, os deputados simplesmente se reuniriam e elegeriam o nôvo vice-governador.

OS CANDIDATOS

São numerosos os candidatos. Entre outros, poderemos apontar os seguintes: Gama Filho e João Duarte Filho, pela Oposição, o primeiro do PSD, e o segundo, representante da Minoria da Companhia de Transportes Coletivos; Rubem Cardoso, que se diz candidato do governador Ademar de Barros; Mac Dowel Leite de Castro, presidente da Comissão de Justiça, da UDN. O deputado Silbert Sobrinho acha que todos êsses candidatos brigarão entre si e que seu nome surgirá por último, para conciliar tôdas as correntes.

NAO É COMUNISTA

O deputado Valdemar Viana, cujo nome, pelo noticiário da imprensa, figura na lista dos prováveis cassados, exibiu, ontem, na Assembléia manifesto do Partido Comunista, condenando seu nome na eleição para a Constituinte. Além disso, na eleição em que o senhor Dante Pelacani fêz valer sua fôrça para composição da diretoria da Confederação de Trabalhadores na Indústria, o sr. Valdemar Viana, que era candidato, foi derrotado porque teve contra seu nome os votos e o poderio dos comunistas.

Valcacer cancelará nomeações

"Com a nomeação de novos diretores, todos de minha inteira confiança pessoal, foi normalizada, nesta entidade previdenciária, sua situação administrativa", declarou ontem, o sr. Hélio Valcacer, nôvo presidente do IAPETC.

Salientou, ainda, que está sendo procedida uma revisão no quadro de funcionários, para verificação das nomeações, necessárias ou não aos interêsses do Institutos, feitas pelo govêrno anterior, devendo serem canceladas as que tiverem sido realizadas por interêsses políticos.

DELEGACIAS

Informou o presidente do IAPETC estar, agora, voltando sua atenção para as delegacias regionais, principalmente aquelas que estão, no momento, sob intervenção militar, como as de São Paulo, Minas Gerais, Goiás e Pernambuco.

"Minha administração à frente dêste Instituto — prosseguiu — em consonância com a orientação e as ordens emanadas do sr. ministro do Trabalho, através do diretor do DNPS".

MELHORIA DE BENEFICIOS

Disse que "com apenas uma semana de gestão, já mandei proceder a estudos visando ao reajustamento de benefícios aos segurados, que deverá ser concedido de acôrdo com as leis vigentes e as disponibilidades do IAPETC. Estudos mandei executar, igualmente, objetivando o reajuste do salários dos servidores. Essas duas providências tem relação com a última fixação dos níveis de salário-mínimo".

PROMOÇÕES

Afirmou o sr. Hélio Valcacer que "considerando que há anos não são procedidos no Instituto promoções de funcionários, determinei, ainda, ao órgão competente estudos nesse sentido, para verificar a viabilidade da medida.

EXONERAÇÕES

Referindo-se às nomeações feitas no IAPETC esclareceu ter assinado cêrca de 30 exonerações, na semana passada, de funcionários interinos nomeados por interêsses políticos. "Um punhado de tesoureiros — concluiu — que nunca trabalharam no Instituto, estavam à disposição de vários órgãos do govêrno e terão, agora, de voltar, de acôrdo com os ofícios que acabam de ser enviados".

Castelo despede-se da vida de soldado

O general Castelo Branco afirmou ontem, que ao assumir a Presidência da República, deixava definitivamente o Exército — a declaração foi feita no momento em que o nôvo presidente passava a chefia do Estado-Maior do Exército ao general Maurell Filho.

DISCURSO

Foi o seguinte o discurso pronunciado pelo gen. Castelo Branco, ao transmitir ontem a chefia do Estado-Maior do Exército:

"Deixo hoje a chefia do Estado-Maior do Exército por ter sido chamado, pelo voto do Congresso Nacional, a exercer a Presidência da República, neste fim de período governamental.

Durante minha gestão, que ora termina, procurei cumprir, mais plenamente possível, as atribuições que me competiam, com austero senso de dignidade das minhas funções, do meu pôsto e o propósito bem definido de alcançar o mais elevado grau de eficiência, em benefício do Exército e do País. Se nos sete meses de minha chefia consegui conduzir os trabalhos afetos aos MNS em quase normalidade e com resultados ainda positivos, deve-o, sem dúvida alguma, às devotadas equipes de oficiais que integram os vários escalões de planejamento e estudos, de alto a baixo da estrutura do órgão, desde as subseções, subdivisões, divisões e seções até o gabinete e subchefias, além das diretorias e escolas de alto nível diretamente subordinadas. Cumpre-me, de justiça, salientar a prestimosa colaboração. Por outro lado, conforta-me profundamente que neste EME, sob minha direção, tenho, em dias recentes, presenciado a unanimidade de pensamento e de ação dos esclarecidos oficiais que aqui servem, demonstrando todos, por iniciativa, por admirável unidade de doutrina e alta compreensão cívica, quando souberam eleger, patriòticamente, o caminho certo, na defesa das instituições militares ameaçadas e das instituições políticas já sob o fogo cerrado da subversão, tão ideológica como oportunista. A todos, o meu reconhecimento de antigo chefe e camarada.

No momento em que saio desta casa, encerro também, voluntàriamente, minha vida militar no serviço ativo do Exército. E é para mim grande honra fazê-lo neste órgão que é o mais elevado de tôda a nossa organização preferencial no Exército. Deixando a atividade militar, recente a um passado longínquo, com a evocação da memória do meu pai, um modesto e velho soldado, e do ano em que, muito jovem ainda, ingressei no Colégio Militar de Pôrto Alegre, onde colhi frutos da educação cívica e exaltação patriótica que ali viecjava. Iria depois, sucessivamente, frequentar a Escola Militar de Realengo, no ambiente todo concentrado na atividade profissional e sob o calor do mais puro entusiasmo pela carreira das Armas — e aí fazia da Infantaria a arma de minha escolha e de meus sentimentos de soldado — e os vários institutos de ensino do Exército. Em todos êstes, morejei, seja como aluno, seja como instrutor, habilitando-me ao exercício das várias funções que, ao longo da minha vida militar me caberia exercer em corpo de tropa, escolas, estados maiores e, afinal, grandes comandos. Não me faltou mesmo a ímpar oportunidade de participar de operações de guerra, nos quadros da gloriosa Fôrça Expedicionaria Brasileira.

Se, nos bancos escolares, senti em mim mesmo como se tornava um ideal militar, e todos os demais escalões que perlustrei encontraria sempre estimulantes exemplos de devotamento e da maior dedicação à preocupações nitidamente profissionais.

Fruto dessa longa e árdua experiência de vida, desejo aqui transmitir a meus últimos subordinados, nos quais revejo velhos camaradas, de longos anos passados, uma derradeira mensagem minha e da afirmação de que os padrões da vida militar impõe-se ajustados a algumas indefectíveis constantes para que, em rigoroso cumprimento da missão, tudo se faça em busca do mais alto grau de eficiência. Capacidade profissional, dignidade no exercício de qualquer função, empenho máximo em criar salutar clima de camaradagem, lealdade a tôda a prova e em todos os sentidos, respeito à autoridade dentro da lei e iniciativa orientada por uma disciplina intelectual consciente — eis aí os princípios que devem nortear os militares, no serviço das Armas. Assim é e assim deve ser em qualquer oportunidade, na paz e na guerra, mas sobretudo em momentos difíceis.

Aos oficiais, aos militares em geral, cria-se, por vêzes, situação constrangedora, em que apenas uma alternativa parece subexistir à opção — comportar-se como áulico ou mostrar-se submisso. Em cada oportunidade, alguns poderão pensar dessa forma, iludindo até outros. Mas será preciso reagir, reagir sempre e reagir a tempo, pois, na verdade, existe uma terceira posição mais justa, única compatível, do fato, com nossos compromissos de militares.

O velho soldado que definitivamente se afasta da vida profissional, volta, por último, seu pensamento para o Exército Nacional. Dêle nunca saí para exercer qualquer cargo civil, tendo, ao longo de 46 anos de serviço, sòmente desempenhado funções compatíveis com a própria função militar. Ao Exército tudo devo, minha educação, a formação do meu caráter e as habilitações várias que me foi dado adquirir. E pois, com o sentimento de profunda gratidão, que formulo votos para que o Exército instruído, disciplinado, coeso e eficiente, seja sempre, no pleno cumprimento de sua destinação constitucional, a garantia de um Brasil forte, progressista e soberano".

PRESENTES

Viam-se presentes numerosos políticos, membros dos Podêres Judiciário e Legislativo, das três Fôrças Armadas e os ministros militares, além dos generais Osvaldo Cordeiro de Farias, Tristão de Alencar Araripe, Floriano de Lima Brayner, José Machado Lopes, Artur da Costa e Silva, ministro da Guerra; Pery Constant Beviláqua, Benjamim Rodrigues Galhardo, Décio Palmeiro de Escobar, Eduardo de Carvalho Chaves, Otacílio Terra Ururaí, Amaury Kruel, Emílio Maurell Filho, Valdemar Levi Cardoso, João Batista Matos, Estêvão Taurino de Resende Neto, Aurélio de Lima Tavares, Ernestino Gomes de Oliveira, Antônio Aciòli Borges, Luís Augusto da Silveira, Manuel Deodoro Keller, Francisco Damasceno Ferreira Portugal, Orlando Seisel, Raul de Albuquerque, Alberto Ribeiro Paz, Admar de Oliveira e Cruz, Hugo Antônio Pardal, Augusto Fragoso, Luís Neves, Paulo Tôrres, além de vários outros chefes militares.

Também ali estiveram o deputado João Calmon, acadêmico Austregésilo de Ataíde, dr. Valdemar Tôrres da Costa, Paulo Cabral, marechais Altair de Queirós e Admar de Queirós, Falconieri da Cunha, Juarez Távora, Aquiles Galoti e outros.

Furnas dá luz ao Rio

Com o funcionamento da terceira geradora de Furnas, o Estado da Guanabara dá por terminado em caráter definitivo, ao racionamento de energia elétrica.

Isso foi anunciado, ontem pela Comissão de Racionamento de Energia, à reportagem, acrescentando-se que, a partir de hoje o Rio de Janeiro não ficará mais às escuras voltando a funcionar os letreiros luminosos e luzes de algumas praças que tinham sido apagadas.

A terceira geradora de Furnas foi promovida pelo govêrno passado, face ao colapso total de abastecimento de luz e energia que vinha sendo ameaça tanto no Rio como em São Paulo.

CENSURA SUSPENDEU DOIS CINEMAS

O Serviço de Censura da Guanabara reformou decisão anterior e determinou a suspensão das atividades dos cinemas "Flórida" e "Rosário" pelo período de quinze dias, a partir de 31 de março passado. Os proprietários dessas casas de diversões contrariaram dispositivo legal que determina a exibição de filmes nacionais a cada período de sessenta dias.

Dean Rusk visitará Formosa

WASHINGTON — O secretário de Estado Dean Rusk assistirá em Manila à Reunião Ministerial da Organização do Tratado da Ásia Sul-Oriental (SEATO). Em seguida, viajará para Formosa, onde conferenciará com o presidente Chiang Kai-Shek e outros funcionários do govêrno da China Nacionalista.

Por solicitação especial do presidente Johnson especial do presidente Johnson o sr. Rusk irá depois à República do Viet-Nam, a fim de manter conversações com os funcionários do govêrno, em Saigon.

PRESOS PARA ILHA DO VIANA

A Ilha do Viana, de propriedade da Companhia Costeira, será requisitada para servir de prisão desde que o número de detidos para investigações já esgotou a capacidade dos quatro navios que estão ao longo da baía de Guanabara.

A fonte oficiosa que informou à reportagem do DC disse que a Ilha do Viana seria para novos presos e não para a transferência dos navios como, a princípio se supunha.

Anticomunistas do PTB palestraram com Castelo Branco

Na conversa que mantive com o general Castelo Branco, pude sentir a sua firmeza de propósitos com relação aos ideais legítimos da causa trabalhista, coincidentes nas linhas mestras de defesa dos direitos das classes trabalhadoras que são, afinal, a essência da doutrina que rege o verdadeiro Partido Trabalhista Brasilerio.

A declaração foi feita, ontem, no aeroporto internacional do Galão, pelo deputado trabalhista Clemens Sampaio, primeiro signatário da declaração de voto da bancada trabalhista na Câmara Federal, que sufragou o nome do ex-chefe do Estado-Maior das Fôrças Armadas, sábado último, contrariando a orientação da liderança. Após conversar com representantes da imprensa, o parlamentar trabalhista seguiu para Brasília.

39 VOTARAM

Disse ainda o sr. Clemens Sampaio que os 39 signatários do PTB que com êle votaram no general Castelo Branco para presidente da República assim o fizeram para "demonstrar absoluta coerência com procedimento individual de suas atividades políticas, contrárias à infiltração comunista no PTB e a comunicação do país, o que lhes valeu — o que repudiam — a pecha de adesitas".

BEM IMPRESSIONADOS

O deputado Clemens Sampaio salientou que, tanto êle como os seus companheiros de partido, que assinaram a declaração, ficaram bem impressionados com a palestra que mantiveram com o general Castelo Branco, em sua residência, na Guanabara, onde foram a convite do sr. Ranieri Mazzilli. Acrescentou em seguida que o nôvo presidente da República, pelo seu passado de homem público e "pelas suas atitudes patrióticas que tem assumido em tôdas as fases de sua carreira a serviço do Exército".

Segundo afirmou o sr. Clemens Samaio, o general Castelo Branco assegurou plenamente a normalização rápida da vida democrática do país, respeito aos direitos individuais, às conquistas das classes trabalhadoras, a garantir de eleições livres, nos períodos já determinados com a posse indiscutível dos eleitos, e, a legítima estruturação e efetivação das reformas.

ASSINARAM

Foram os seguintes os parlamentares que subscreveram a declaração de voto: Clemens Sampaio, Edgar Bezerra Leite, Manoel Novais, Raimundo de Brito, Teódulo Albuquerque, Mauro Cabral, Altino Machado, Augusto de Gregório, Moreira da Rocha, José Rezende, Nílton Cabral, padre Nobre, William Salém, Flávio Maurílio, Aidísio Pinheiro, Osíris Fontes, Lins Freire, Celso Amaral, Pedro Catalão, padre Palhano, Raul Carneiro, Renato Medeiros, Manoel Barouda, Luís Coelho, Eurico Ribeiro, Aris Teodoro, Edésio Nunes, José Maria Ribeiro, Álvaro Lins, Gastão Pedreira, Euvaldo Diniz, João Alves, Tabosa de Almeida e Félix Valois.

Comando Supremo diz que revolução protege os operários

A Divisão de Relações Públicas do Ministério da Guerra distribuiu nota do Comando da Revolução, afirmando que pelegos dos meios sindicais estão promovendo boatos nos meios operários a fim de distorcer as finalidades da revolução que é pelos trabalhadores.

A nota, assinada pelo general de Exército, Artur da Costa e Silva, tenente-brigadeiro Francisco de Assis Corrêa de Melo e vice-almirante Augusto Hamann Radmaker Grunewald diz que quer esclarecer, de uma vez por tôdas, os propósitos da revolução.

A NOTA

Eis, na íntegra, a nota do Comando Supremo da Revolução:

1) A Revolução vitoriosa, levada a cabo pelas Fôrças Armadas com o apoio do povo, considera irreversíveis as conquistas sociais legítimas contidas na legislação trabalhista em vigor;

2) Os trabalhadores continuam em pleno gôzo de seus direitos, agora mais do que antes, porque livres da influência da política partidária;

3) A Justiça do Trabalho permanece em pleno funcionamento, na sua missão de defesa dos justos interêsses e de harmonizar as divergências entre empregados e empregadores;

4) O Comando Supremo da Revolução está certo de que os trabalhadores saberão não dar ouvidos a êsses boatos e desprezando os elementos perturbadores saberão cumprir seus deveres e obrigações, inseparáveis que são dos direitos constantes da legislação trabalhista brasileira.

Roteiro da revolução existia há dois anos

SÃO PAULO — Em sua edição dominical o jornal "O Estado de São Paulo" publica, sob o título "Roteiro da Revolução", uma carta do seu diretor, dr. Júlio Mesquita Filho, dirigida a "altas patentes da Fôrças Armadas" que lhe enviaram emissários convidando-o a integrar a conspiração já em marcha contra a permanência do sr. João Goulart no govêrno. A carta é datada de 20 de janeiro de 1962 e nela são abordados os diversos pontos do programa revolucionário, sôbre os quais o dr. Júlio Mesquita expende sua opinião. E' o seguinte, na íntegra, o texto do documento:

"Há mais ou menos dois anos, o dr. Júlio de Mesquita Filho, instado por altas patentes das Fôrças Armadas a dar a sua opinião sôbre o que se deveria fazer caso fôsse vitoriosa a conspiração que então já se iniciaria contra o regime do sr. João Goulart, enviou-lhes em resposta a seguinte carta:

"São Paulo, 20 de janeiro de 1962.

Meu ilustre amigo.

Recebi os seus emissários e com êles conversei longamente. Conhecei por ouvi-los e por indicar-lhes os pontos em que divergia tanto do documento que me deram a ler, como de certas opiniões que me expuseram de viva voz. A responsabilidade que pesa sôbre as Fôrças Armadas é enorme e diante da experiência colhida por elas e por todos nós no decorrer do período que vai de 1930 a agôsto de 54, não se poderia admitir que voltássemos a cometer as imprudências que redundaram no fracasso total do belo movimento que derrubou a ditadura em outubro de 1945 e da queda de Getúlio, ainda por obra do Exército, em agôsto de 54. As falhas dêsses dois movimentos se podem resumir no fato de terem os seus autores precipitado a entrega do Poder a homens que vinham do mesmo passado e que haviam formado o seu espírito na atmosfera da ditadura, fonte de todos os males que ainda padecemos. As Fôrças Armadas brasileiras quiseram então dar uma prova de desinterêsse com que haviam agido. Mas êsse mêdo às responsabilidades, longe de ter beneficiado a Nação, foi a causa da decepção mais uma vez sofrida pela opinião pública. Torna-se pois indispensável que desta vez corram as coisas de outro modo. Precisamos agir com absoluta segurança, definindo, antes que as unidades militares entrem em ação, o que se pretende e o que se vai fazer.

Se bem compreendi o que os emissários do ilustre amigo me declararam, seria propósito do Estado-Maior que neste momento procura aglutinar as fôrças militares, declarar em documento público à Nação, uma vez deposto o atual govêrno, a sua intenção de permanecer, durante cinco anos pelo menos, à frente dos negócios públicos. Não concordo de modo nenhum com essa decisão e isso porque, em primeiro lugar, me parece exorbitante êsse prazo de govêrno discricionário. As coisas chegaram no Brasil a um grau de decomposição política, administrativa e social, de proporções verdadeiramente enormes, mas dado o conhecimento que tenho do país e da índole do povo brasileiro, não convencido de que, se as Fôrças Armadas agirem com o critério devido e a necessária energia, em dois ou, no máximo três anos terá voltado o Brasil a um estado de saúde política e social que permita o restabelecimento, em perfeitas condições, do regime constitucional. Além do mais, para que fazer-se uma declaração daquela natureza no primeiro documento com que irão dirigir-se à Nação os responsáveis pelo Poder de fato que se visa estabelecer? O aconselhável, segundo me parece, é não fixar prazo algum, confiando-se ao tempo e aos resultados da ação do nôvo govêrno, o amadurecimento do critério pelo qual se decidirá a limitação ou o prolongamento do govêrno discricionário.

JUNTA MILITAR

Disseram-me ainda aquêles nossos companheiros estar decidida desde já a constituição de uma Junta Militar de três membros, à qual caberão as funções de Poder Executivo. E' uma medida com a qual estou de pleno acôrdo. Mas, tão importante quanto essa providência, parece-me ser o estabelecimento desde já, das primeiras medidas a serem tomadas pela Junta Militar, logo após a sua investidura. Seria imperdoável que ela assumisse as responsabilidaes do Poder, sem saber de antemão o que lhe competirá realizar desde os primeiros momentos do nôvo regime. Para mim, será pouco tudo quanto se fizer no sentido de impedir que a Nação receba com desconfiança o nôvo estado de coisas. Acha-se o país em estado de profunda comoção e não esconde a descrença que o vai dominando, relativamente à possibilidade de sairmos da situação de anarquia e desordem em que desesperadamente nos debatemos. Parecer-me-ia, assim indispensável que a Junta Militar logo no dia seguinte ao da posse do govêrno revolucionário declarasse em vigor a Constituição de 46, ja nesta altura escoimada dos defeitos que apresenta e alterada naquilo que um estudo mais aprofundado do problema venha a aconselhar, para tornar possível a realização da inadiável obra de saneamento que se tem em vista. Esta medida, além de trazer tranqüilidade aos espíritos, teria ainda a vantagem de restabelecer as linhas gerais do direito constitucional brasileiro, iniciado com a promulgação da Constituição de 91 e que tão excelentes resultados propocionou ao país nos quatriênios que se sucederam à queda da Monarquia. Vê o meu ilustre amigo que assim procedendo, daria a Junta Militar motivos para que a Nação se sentisse garantida nas suas convicções e nos seus anseios por dias de tranqüilidade e de confiança no futuro. Parece-me capital êsse ponto, pois dentro da Constituição com as alterações a que acabo de referir-me, poderia o Poder Executivo revolucionário proceder à reestruturação administrativa e moral do Estado brasileiro.

TRIBUNAIS

Outro ponto que me parece desaconselhável, da exposição que foi feita por aquêles nossos eminentes companheiros, é o referente ao propósito de se proceder desde logo a uma derrubada total dos Tribunais do País. E' indispensável, e considero-a, mesmo, uma das principais obrigações da Junta Militar, uma limpeza radical dos quadros da Justiça. Isso não quer dizer, entretanto, que não se deva proceder com prudência, evitando-se violências desnecessárias, que abalariam profundamente com certeza, o espírito público criando um verdadeiro pânico em tôdas as camadas da sociedade brasileira. O Poder Judiciário é o poder básico das nações civilizadas e qualquer medida que viesse atingi-lo na sua própria existência, provocaria, fatalmente, um traumatismo de gravíssimas proporções na consciência jurídica da Nação. O expurgo dos quadros do Judiciário é absolutamente necessário, mas deverá ser feito por etapas, mediante uma ação metódica da Junta Militar, que poderá, em muitos casos, sem recorrer a processos só aconselháveis em última instância, exonerar a pedido dos próprios juízes corruptos e inidôneos, os que não souberam honrar os cargos que ocupam.

LEGISLATIVO

Assim também em relação ao Legislativo. Fechá-lo "ex-abrupto" não deixaria de criar grandes apreensões à coletividade. Melhor seria, no meu parecer, a decretação do estado de sítio logo em seguida à decisão mediante a qual entraria em vigor com as alterações sugeridas, a Constituição. Ficeriam suspensas com as providências as imunidades parlamentares, e só um pouco mais tarde, quando se tornasse um fato a confiança da opinião pública nos propósitos e nos atos do govêrno revolucionário, se trataria da dissolução das Câmaras.

Estabelecidas essas preliminares, estaria o Estado-Maior revolucionário em condições de estudar o problema da escolha dos homens que devam ocupar as diferentes pastas ministeriais. Não é preciso encarecer a importância do assunto, pois é evidente que, se logo aos primeiros dias da implantação do nôvo estado de coisas vir a Nação à frente dos novos Ministérios, valôres como um Lucas Lopes na Fazenda, um Mem de Sá, um Milton Campos ou um Dario de Almeida Magalhães, entre outros, na Justiça, um Marcondes Ferraz no Ministério de Minas e Energia, um general Macedo Soares na pasta da Viação, um Roberto Campos ou um Prado Kelly no Itamarati, etc. etc., seria meio caminho andado para que o país se convencesse de que, afinal, se haviam apagado da nossa História os hiatos abertos na sua evolução pela ditadura do sr. Getúlio Vargas, e pela ação corruptora dos seus discípulos nos governos que se sucederam até os nossos dias. Figuras daquela envergadura moral valem por todo um programa e concorreriam decisivamente para que a opinião pública cerrasse fileiras em tôrno do govêrno revolucionário. Da intransigência na escolha dos nomes que deverão constituir o primeiro Ministério do govêrno revolucionário dependerão o sucesso e o futuro dêste movimento de renovação. Por isso mesmo, deverá ser meditado e resolvido desde já êste aspecto capital da questão. Aguardar, para tal a implantação da Junta Militar será expor o movimento a um malôgro certo, tanto são os fatôres que passariam, então, a esta ou àquela conveniência política, a esta ou àquela imposição dos que venham porventura a destacar-se no movimento em preparo.

CONSELHO NACIONAL

Outra medida que julgo de grande interêsse seria a criação de um Conselho Nacional que acolhesse em seus quadros figuras de grande projeção. Êste nôvo organismo poderia ter apenas caráter consultivo ou deliberativo, ou os dois simultâneamente. Seria um elemento que à Junta Militar e o próprio Ministério consultariam em relação às grandes e radicais medidas que por ventura viessem a julgar de interêsse para a Nação. A sua presença no organismo estatal viria reforçar sensivelmente o prestígio do govêrno revolucionário, pois com êle julgo que estaria completada a estrutura jurídico política do país.

O PRESTIGIO NACIONAL

Realizada esta parte da reconstrução do país, estariam aptas as novas instituições a encarar o restabelecimento do prestígio brasileiro no seio das nações adeptas da mesma filosofia política que foi sempre a nossa e que tem por base o respeito à pessoa humana, aos direitos inalienáveis que nos legaram os nossos maiores e cujos fundamentos estão nos princípios proclamados pelo Congresso de Filadélfia de 1776 e pela Revolução Francesa de 89. Da afirmação dêsses princípios pelo nôvo govêrno decorrerá a política que as nossas tradições sempre defenderam e que o país sustentou até a desastrosa modificação de rumos imprimida ao Itamarati pelo sr. Jânio Quadros. Política que nos levou a exercer a hegemonia de fato das nações sul-americanas e a representar o papel de traço de união entre as nossas irmãs hispano-americanas e a grande República do Norte. No terreno prático, essa política se manifestaria por uma proclamação formal do nôvo govêrno brasileiro, de respeito aos tratados e obrigações internacionais contraídos pelo Brasil no decorrer dos seus cento e quarenta anos de vida independente. Dessa proclamação em que nos comprometeríamos a manter-nos fiéis às obrigações do Tratado de Petrópolis e à Organização dos Estados Americanos bem como às demais convenções intercontinentais às quais apusemos a nossa assinatura. Afirmaríamos ainda, como conseqüência do que ficou dito, a nossa integração na ONU. Quer dizer que, oficialmente, e pela palavra do nôvo govêrno, afirmaríamos a nossa absoluta adesão ao bloco ocidental democrático que formalmente se opõe ao bloco moscovita totalitário, assim como o nosso repúdio a qualquer forma de regime ditatorial, seja êle de esquerda, seja de direita. Essa atitude desassombrada abriria o caminho à entendimentos do nôvo govêrno brasileiro com os Estados Unidos, em primeiro lugar, e em segundo com as nações européias que integram a Mercado Comum. Entendimentos que, por seu turno, viriam tornar possível, em conjugação com a política que o Ministério da Fazenda viesse a adotar com êsse fim, a solução do nosso problema principal, problema básico — a inflação. Sem o saneamento das finanças nacionais, nada se poderá fazer pelo restabelecimento da saúde política do país, e pela sua estabilidade social. E isso porque tudo dependerá da consolidação da nossa economia e da estabilidade da nossa moeda, objetivo que não alcançaremos sem o concurso largo e decidido que só os Estados Unidos e as nações integrantes do Mercado Comum Europeu nos poderão proporcionar.

Vê pois o ilustre amigo a transcendente importância que para a coletividade brasileira representa a política exterior. A história cada vez mais se afirma como um processo de integração e, no momento atual, acha-se o mundo dividido de modo irreconciliável em dois blocos o ocidental e democrático de um lado e o totalitário da esquerda, de outro. Não há, nessas condições, como hesitar. O Brasil por todos os motivos e por um imperativo da sua evolução, não poderá senão decidir-se claramente pela retomada do seu lugar no seio do bloco ocidental democrático. Uma afirmação categórica neste sentido, do futuro govêrno, restabeleceria e consolidaria definitivamente a associação das nações do continente americano.

INICIATIVA PRIVADA

De tudo quanto ficou acima dito, evidencia-se um dos princípios básicos em que deverá apoiar-se tôda a política do futuro govêrno. E êsse princípio é o da prioridade a ser concedida, na organização do direito brasileiro, ao sistema da iniciativa privada no campo econômico. O que quer dizer para sintetizar a explanação do assunto, que o futuro govêrno nas suas primeiras declarações deveria afirmar o seu respeito incondicional às palavras do Papa João XXIII, quando definiu através da Encíclica "Mater et Magistra", a atitude da Igreja Católica em face do problema social. Será dentro da filosofia que inspirou essa magnífica página de literatura política hodierna, que o futuro Estado brasileiro deverá procurar resolver o problema agrário e, ao mesmo tempo, combater os males incalculáveis que a infiltração do pensamento marxista na política brasileira dêsses dois últimos decênios provocou, exacerbando até o paroxismo a intervenção do Estado na economia nacional. Isto não significa de modo nenhum que o futuro govêrno deva declarar-se contrário a qualquer intervenção do Estado no domínio da economia. Mas sim que êle deve estar disposto a rever o conjunto de autarquias que foram criadas entre nós e que tão profundamente abalaram o crédito brasileiro e tão decisivamente concorreram para impedir a mobilização de nossas riquezas potenciais. Se quisermos combater o comunismo dentro das nossas fronteiras, o primeiro passo a ser dado pelo futuro govêrno será o que tenda a conter dentro do razoável a ingerência do Estado naquele delicado terreno, estudando, ao mesmo tempo, a maneira de aliviar as responsabilidades financeiras do Tesouro, devolvendo à iniciativa privada tudo quanto esta esteja em condições de gerir melhor. Aliás, agindo dêste modo, nada mais faremos do que acompanhar a nossa época nos ensinamentos admiráveis que resultaram do Mercado Comum Europeu, da recuperação da Alemanha Ocidental, do espantoso surto econômico do Japão e das tendências, hoje francamente liberais da Inglaterra. Procura o movimento em praparo romper com o triste presente e abrir novos horizontes ao Brasil. E a maneira mais segura de realizar essa política será a afirmação corajosa da adoção, pelo Estado brasileiro da filosofia neoliberal.

Creio, meu ilustre amigo, não ser preciso mais para indicar aqui lo que me parece ser a melhor maneira de acreditarmos o movimento de renovação perante a opinião pública brasileira e internacional. Se a Junta Militar se mantiver dentro dos limites da política cujos traços principais são os que aí ficam, ela terá contribuído decisivamente para tornar o Brasil aquela Nação que o seu magnífico passado nos prometia".

ELEIÇÕES NA A.B.B.

SÃO PAULO — Foram realizadas eleições para escolha da nova Diretoria e Conselho Fiscal da ABA — biênio 1964-1965.

A Diretoria eleita ficou assim constituída: Presidente: Gerd Tykocinski (Volkswagen), 1.º vice-presidente: André Vento (Nestlê), 2.º vice-presidente: Zadok de Paula Rafael (Refinações de Milho Brasil), secretário: Válter Uchoa de Mendonça (IBESA), 2.º secretário: José A. F. Melo (Mobiloil), tesoureiro: Fernão A. Sales de Carvalho (Scania Vabis), 2.º tesoureiro: Vasco F. Furlan (Concórdia), Conselho Fiscal: Mauricio Simão (General Motors), Aziz Simão (Alumínio do Brasil) e Piero Fioravanti (Arno), Suplentes do Conselho Fiscal: Josué Favaro (Chenile do Brasil), Siro Poggi (Pirelli) e Eduardo Rosa Peres (Frigorífico Wilson).

A cerimônia de posse foi realizada no dia 9, no salão nobre da Pirelli S.A. — Companhia Industrial Brasileira, na Rua Barão de Piracicaba, 740.

RESPONSABILIDADES SERÃO APURADAS NA CENTRAL DO BRASIL

O general Antônio Negreiros de Andrade Pinto, diretor-superintendente da Central do Brasil, designou o tenente-coronel Milton Paulo Teixeira Rosa, para apurar de imediato, responsabilidades dos servidores daquela ferrovia, de conformidade com o disposto no parágrafo 1.º do art. 7.º do Ato Institucional.

Determinou ainda que seja encaminhado à Superintendência da Estrada, um relatório completo das suas atuações.

FELIX PEREIRA DOS SANTOS TECIDOS S. A.

ASSEMBLEIA GERAL ORDINARIA

São convidados os senhores acionistas a se reunirem em Assembléia Geral Ordinária, no dia 23 de abril de 1964, às 12 (doze) horas, na sede da Sociedade, na Rua da Alfândega n.º 137, loja, a fim de deliberarem sôbre o seguinte:

a) — Tomada de contas da Diretoria, exame do Balanço e Parecer do Conselho Fiscal relativos ao exercício de 1963;
b) — Eleição dos membros do Conselho Fiscal para o exercício de 1964 e fixação de honorários;
c) — Fixação dos novos honorários da Diretoria;
d) — Outros assuntos de interêsse geral.

Estão desde já à disposição dos senhores acionistas, na sede da Sociedade, os documentos a que se refere o artigo 99 do Decreto-lei n.º 2.627, de 26-9-1940.

Rio de Janeiro, 9 de abril de 1964.

(a) PAULO FELIX PEREIRA DOS SANTOS
Diretor-Presidente

Indústria do carvão: Rio Grande do Sul é pioneiro

A mineração brasileira de carvão foi iniciada no Rio Grande do Sul, no primeiro quartel do século passado, com a instalação das minas de Arroio dos Ratos. Com o transcurso dos anos o minério passou a ser extraído — por duas organizações industriais — a Butiá e a São Jerônimo, consorciadas. O carvão foi utilizado na iluminação de cidades, na movimentação da indústria e de ferrovias; prestou cooperação à navegação de cabotagem e substituiu o similar estrangeiro nas duas grandes guerras. Além de se prestar para o consumo interno, foi exportado para a Argentina e o Uruguai.

Com os melhoramentos levados a têrmo pela iniciativa particular, atualmente as minas de São Jerônimo, situadas à margem do Rio Jacuí, destacam-se das demais do país pela sua montagem moderna e seu aparelhamento eficiente, podendo, sob certos aspectos, comparar-se às organizações carboníferas européias.

PRODUÇAO EM RITMO CRESCENTE

Do ponto de vista da produção, as minas de São Jerônimo são as que apresentam maior quantidade em todo o país. Com o crescimento progressivo da mineração, o total de carvão produzido corresponde a quase 50% dos índices relativos à extração de Santa Catarina e Paraná. Segundo o Serviço de Estatística de Produção, do Departamento Econômico do Ministério da Agricultura, em 1962, o carvão do Rio Grande do Sul atingiu 733.743 toneladas, representando o valor de 1 bilhão e 975 milhões de cruzeiros. Nos primeiros seis meses do ano passado a produção acusou elevação de volume, alcançando .... 446.000 toneladas mensais.

FATOR DE ENERGIA ELÉTRICA

O carvão do São Jerônimo, com uma reserva calculada de 600 mil toneladas, vem sendo empregado, de preferência, na movimentação da Usina Termelétrica de Charqueadas, montada à bôca das minas. Essa usina, que se acha funcionando desde 1962, tem atualmente a potência de 54.000 kw, resultante de três unidades geradoras de 18.000, e se acha em vias de ampliar sua capacidade com a instalação da quarta unidade, também de 18.000 kw. Mais dois geradores de 50.000 kw cada, serão instalados de futuro, daí resultando o total de 172.000 kw. Este acréscimo virá preencher, em grande parte, a escassez de energia elétrica do Estado, onde os índices de energia hidráulica são os menores do país.

De acôrdo com informações do Departamento Nacional da Produção Mineral, o carvão sul-rio-grandense tem baixo poder coqueificável. Daí a recomendação daquele órgão de que o combustível fôsse empregado nas termelétricas e nas indústrias químicas que poderiam ser instaladas no país, dentre as quais a do enxôfre, partindo da pirita do carvão.

HOJE

GRANDE DEBATE NO CANAL 9, ÀS 22,30 H.

TEMA: CONJUNTURA ECONÔMICA E FINANCEIRA DO PAÍS

CONVIDADOS: Luiz Cabral de Menezes, Fernando de Carvalho, João Alberto Leite Barboza — Diretores da Associação Comercial.

FORUM ECONÔMICO: Coordenação de Gilson Amado - TV CONTINENTAL - 3as-feiras. Patrocínio do

BANCO DE CRÉDITO REAL
DE MINAS GERAIS S. A.

MERCADOS & COTAÇÕES

MOEDAS

	Vendas	Comp.
Dólar papel	1.210,00	1.180,00
Paralelo	1.200,00	1.170,00

LIVRE

O mercado de câmbio livre abriu ontem, em condições calmas, com o Banco do Brasil vendendo o dólar importação a Cr$ 1.200,00 e comprando o dólar exportação a Cr$ 1.160,00. O dólar café regulou para venda a Cr$ 620,00 e para compra a Cr$ 600,00 e o dólar convênio a Cr$ 1.142,00 e a Cr$ 1.102,00 respectivamente. Os bancos particulares vendiam o dólar na abertura do mercado do câmbio livre a Cr$ 1.200,00 e a libra a Cr$ 3.364,00 e compravam a Cr$ 1.160,00 e a Cr$ 3.246,00 respectivamente. Fechou inalterado. Na abertura dos mercados de câmbios manual e paralelo o dólar papel era vendido a Cr$ 1.170,00 e comprado a Cr$ 1.130,00. No fechamento do mercado manual o dólar papel regulou para venda a Cr$ 1.210,00 e para compra a Cr$ 1.180,00 e no paralelo a Cr$ 1.200,00 e a Cr$ 1.170,00 respectivamente.

VALÔRES

Estêve ontem, a Bôlsa de Valôres em condições ativas, mas, os negócios realizados foram menos desenvolvidos. As apólices da União, as estaduais e municipais ficaram inalteradas. As ações do Banco do Brasil acusaram alta e as dos demais ficaram inalteradas. As ações das companhias Agrícolas de Santa Cecília, Brasileira de Roupas, Brahma ordinárias e preferenciais, Carioca Industrial, Docas de Santos portador, Kibon ordinárias, Mineração da Trindade, Paulista de Roupas e Belgo Mineira regularam em condições estáveis e com os preços melhorados. As ações das companhias Ferro Brasileiro, Lojas Americanas, Moinho Fluminense, Vale do Rio Dôce nominativa, Willys ordinárias, Tecidos D. Isabel ordinárias e preferenciais fecharam fracas e em baixa, mantendo-se os demais papéis inalterados. Foram vendidos durante os pregões 239.645 títulos, no valor de Cr$ 453.867.428,00. Venderam-se letras de câmbio na importância de Cr$ 239.014.557,00 e letras de importação na de .... Cr$ 25.682.260,00. O índice BV da Bôlsa, foi cotado em 390, com alta de 16 pontos.

MEDIA S/N DOS TITULOS PARTICULARES DA BOLSA DO R. JANEIRO

13-4-64	10-4-64	3-4-64	30-3-64	Abril de 1963
2.702	2.717	2.684	1.703	1.905

(Elaborada pelo: Serviço Nacional de Investimentos Ltda.)

CAFÉ

Funcionou ainda ontem, firme e com os preços inalterados o mercado de café disponível. O tipo 7, safra 1962-63, contribuição de 26 dólares foi cotado ao preço anterior de Cr$ 3.100,00 e o tipo 7, safra 1963-64, contribuição de 19 dólares a Cr$ 3.700,00 por 10 quilos. Não houve vendas e o mercado fechou inalterado. Entradas 21.586 sacas pela estrada de rodagem. Embarques 37.066 sacas, sendo 30.333 para a Europa e 6.733 para a América do Norte. Existência de café despachado para embarques o IBC não declarou.

Cotação por 10 quilos: Safra

Tipo 2	4.100,00	4.700,00
Tipo 3	3.900,00	4.500,00
Tipo 4	3.700,00	4.300,00
Tipo 5	3.500,00	4.100,00
Tipo 6	3.300,00	3.900,00
Tipo 7	3.100,00	3.700,00
Tipo 8	2.900,00	3.500,00

Pauta: Estado de Minas — Café comum — safra 1962-63, Cr$ 310,00; idem, safra 1963-64, Cr$ 370,00; idem, fino, Cr$ 460,00; Estado do Rio, Café comum, safra 1963-64, Cr$ 410,00; idem, safra 1963-64, Cr$ 370,00; Estado do Paraná, b/disc., Cr$ 520,00; idem, finos, Cr$ 460,00.

AÇÚCAR

O mercado dêste produto funcionou ainda ontem, firme e inalterado

Entradas 70.000 sacos de Maceió. Saídas 10.000. Existência 264.011 sacos.

Cotações por 60 quilos: Branco cristal (Resolução n.º 1.822 de 27-2-64) — PVU — Cr$ 6.478,00

ALGODÃO

O mercado de algodão em rama regulou, ontem, firme e inalterado.

Entradas 803 fardos de São Paulo. Saídas não houve. Existência 2.429 fardos.

COTAÇÕES POR 10 QUILOS:

Entrega em 120 dias:

	Próxima Cr$	Futuro Cr$
Fibra longa:		
Seridó, tipo 3	8.400,00	8.500,00
Seridó, tipo 4	8.300,00	8.400,00
Fibra média:		
Sertões, tipo 3	7.900,00	8.000,00
Sertões tipo 4	7.800,00	7.900,00
Ceará, tipo 3	7.800,00	7.900,00
Ceará tipo 4	7.500,00	7.800,00
Fibra curta:		
Matas, tipos 3-4	6.600,00	—
Paulista, tipo 5	6.500,00	6.600,00

Felix Pereira dos Santos Tecidos S. A.

RIO DE JANEIRO

BALANÇO GERAL EM 31 DE DEZEMBRO DE 1963
(Período de 1-1-63 a 31-12-63)

ATIVO

REAL		
IMOBILIZADO		
Móveis e Utensílios	515.975,40	
Empréstimo Compulsório	131.610,40	
Títulos da Renda	18.021,50	665.607,30
REALIZAVEL		
a curto prazo		
Devedores e Credores Diversos	39.105,40	
Duplicatas a Receber	1.973.897,00	
Mercadorias	4.145.238,10	6.157.240,50
IMEDIATO		
Caixa	371.737,50	
Bancos da Praça, C/Correntes	1.241.412,90	
Agentes no Interior, C/Correntes	13.143,00	1.626.293,40
		8.449.141,20
COMPENSAÇAO		
Ações Caucionadas	100.000,00	
Contratos de Caução	2.250.000,00	
Agentes no Interior, C/Cobrança	151.874,30	
Bancos da Praça, C/Correntes	1.925.260,00	4.427.134,30
		12.876.275,50

PASSIVO

REAL		
EXIGIVEL		
a curto prazo		
Agentes no Interior, C/Correntes	262.343,50	
Bancos da Praça, C/Correntes	472.604,30	
Contas Correntes	878.064,70	
Devedores e Credores Diversos	15.907,30	
Dividendos	240.000,00	
Duplicatas a Aceitar	597.333,90	
Obrigações a Pagar	1.464.837,20	3.931.090,90
FICTICIO		
Capital	2.000.000,00	
Fundo de Reserva	352.578,20	
Fundo de Previsão	277.781,20	
Provisão de Balanço	197.389,70	
Lucros Remanescentes	1.690.301,20	4.518.050,30
		8.449.141,20
COMPENSAÇAO		
Caução da Diretoria	100.000,00	
Caução de Cobrança	2.250.000,00	
Cobranças Diversas	2.077.134,30	4.427.134,30
		12.876.275,50

Rio de Janeiro, 31 de dezembro de 1963

Paulo Felix Pereira dos Santos — Diretor-Presidente.
Léa Santos de Magalhães Fonseca — Diretor-Gerente
Ernesto de Moura Brito — Téc. Contab. — CRC-3 185 - GB

DEMONSTRAÇÃO DA CONTA "LUCROS E PERDAS"

DEBITO

Comissões	463.633,50	
Despesas de Cobrança	71.780,60	
Despesas Gerais	2.849.119,30	
Honorários da Diretoria	816.000,00	
Impostos e Seguros	2.019.901,00	
Móveis e Utensílios	57.330,60	
Provisão de Balanço	197.389,70	
Dividendos	240.000,00	
Fundo de Previsão	1.803,70	
Fundo de Reserva	1.803,70	
Lucros Remanescentes	32.467,40	6.751.229,50

CREDITO

Mercadorias	6.352.128,20	
Gratificações a Distribuir	3.001,2	
Juros e Descontos	8.025,2	
Provisão de Balanço	388.074,90	6.751.229,50

Rio de Janeiro, 31 de dezembro de 1963

Paulo Felix Pereira dos Santos — Diretor-Presidente.
Léa Santos de Magalhães Fonseca — Diretor-Gerente
Ernesto de Moura Brito — Téc. Contab. — CRC-3 185 - GB

SOCIEDADE

BARÃO DE SIQUEIRA JR.

Marta e Olívia duelo de belezas Os Vieira de Melo recebem

JACIRA e Manuel Suarez receberam, sábado, para um jantar informal, em seu apartamento da Avenida Pasteur, um grupo elegante. Fundo musical, grandes papos e mulheres bonitas. Era o duplo aniversário da anfitrioa e do sr. Olavo de Cordis, um dos convidados. Três fatôres concorreram para o brilho da festa: a elegância da sra. Jacira Suarez (num belo vestido de Danúbio, tubo de organza e blusão de brocado de sêda pura), o duelo de belezas entre Marta Rocha e Maria Olívia, ex-misses Brasil, e o fino jantar servido à meia-noite.

ANOTAMOS: o embaixador da Espanha e sra. Jaime Alba, encarregado de Negócios da Itália e sra. Cravetto, Niva e Antônio Vieira de Melo, conselheiro e sra. Quitino Dezeta, Marta Rocha e Ronaldo Xavier de Lima, Maria Olívia e Olavo de Cordis, Lenita Galdeano, Vera e Eurico Barros, Barata Ribeiro e senhora, Elisabete e Rui Freitas, deputado e sra. Paulo Sarazate, general e sra. Eduardo Chaves e muitos outros. Depois alguns esticaram no Sacha's e no Top-Club.

SABADO e domingo, a piscina do Copa estêve fraca pollticamente. Os parlamentares estavam em Brasília para a escolha do nôvo presidente da República. Tudo concorreu para o apaziguamento da família brasileira, graças aos bons entendimentos entre os partidos.

PERNAMBUCO acaba de atingir aos 4 milhões na safra de açúcar na atual conjuntura econômica. Dentro em pouco o Estado nortista poderá exportar cêrca de 7 milhões de sacas do produto, segundo cálculos da Cooperativa dos Usineiros de Pernambuco.

BONITA e emocionante a homenagem que a crônica clubística, nas figuras de Nélson Jorge e Roberto Silva, ofereceu sexta-feira última, na sede do América, ao confrade Artur de Carvalho, que reingressa neste setor. Houve mulheres elegantes nesta noitada informal e cheia de surprêsas.

NA PRÓXIMA sexta-feira demos uma esticada no Flamengo, a convite do presidente Fadel Fadel, para assistir "A noite do Ari Barroso". Gostamos da nova decoração do clube do Morro da Viúva, executada pelo Barão Von Stukart; dos artistas que desfilaram no microfone relembrando musicalmente o saudoso Ari e do discurso do filho Rubens, que não pôde acabar devido à emoção. Espetáculo vibrante, cheio de saudades. Parabéns ao Fadel Fadel e grato pela hospitalidade.

CORREM rumôres no Itamarati de que o ex-chanceler Araújo Castro irá chefiar missão na ONU. Sua última atuação à frente da pasta do Exterior o recomendou para a difícil missão diplomática.

O COLUNISTA mineiro José Lopes adiando novamente o seu baile de debutantes em Belo Horizonte, para 16 de maio próximo. Nesta data, infelizmente, não podemos comparecer, pois temos compromisso assumido: o casamento da bonita Maria José Raggio com o mineirão Marcus Magalhães Pinto. Depois, um jantar na Embaixada boliviana. Sugiro que fizesse esta festa noutra data, pois tôda Minas virá à Candelária para o casório de Zezé Raggio.

A ELEGANTE Sandra Tenório Cavalcânti, filha do deputado Tenório Cavalcânti, marcando encontro nupcial em primeiro de maio, na igreja de Santo Antônio, em Duque de Caxias, com o simpático Hydekel de Freitas Lima. Gratos pelo convite.

QUINTA-FEIRA próxima o casal Niva e Antônio Vieira de Melo vão oferecer um jantar em seu "flat" de Copacabana ao casal general e sra. Nélson de Melo. Já sei que vai predominar a comida baiana, pois os anfitriões são nesta cidade os maiores propagandistas da Boa Terra.

A embaixatriz Elisinha Moreira Sales recebeu recentemente de Paris figuras do corpo diplomático e da sociedade local.

O CASAL Olavo de Cordis, ela a bonita ex-"miss" Brasil, Maria Olívia, nos convida para passar uma temporada em sua fazenda de Araraquara, com piscina, passeios à cavalo e caçadas. O convite é tentador...

JANTANDO no Bife de Ouro no último domingo, o casal Pedro Raggio. Foi notada a ausência de Maria José Raggio, que havia assumido compromisso para outro jantar. A sra. Quetinha Raggio nos revelou que o vestido de noiva de Zezé Raggio, confecionado nu Canadá de Luxe, está um assombro, e que seu filho José Mariano, ora em Paris, tem saido muito com uma princesa alemã...

O CASAL Augusto Frederico Schmidt jantando no Le Petit Club, na noitinha de domingo. Êle contava as últimas novidades européias e coisas da política nacional.

SOUBEMOS que Mirtes Paranhos vai editar seus livros culinários, em vários idiomas e lançá-los mundo afora.

O "SEVEN to Seven", de São Paulo, de propriedade do conhecido radialista e artista teatral Augusto Machado de Campos, que funciona das 19 às 7 horas da manhã, com orquestras e números de "show", é hoje o local mais procurado pelos artistas e intelectuais. O "Seven to Seven" está instalado na Rua Augusta, próximo à Praça Roosevelt.

JOVEM SOCIETY

NA RECEPÇÃO dos Manuel Suares, no último sábado, dois superbrotos fizeram um sucesso dos diabos: Cenelita Marques Neto e Eliana Maria Rebou, as irmãs da ex-miss Brasil Maria Rebouças de Cordis. São baianas, estão circulando nesta cidade e ficarão até fins de maio próximo.

Berenice Land Alves entrando a todo vapor no francês, inglês e italiano.

SAINDO da sessão do Ópera, na última sexta, Marisa Mauriti, Ivone Linhares, Helena Pamplona, Rodolfo Teixeira Soares, Eugênio Almeida e Silva e Eduardo Batista Viana. Depois deram uma esticada no Bob's.

A PAULISTANA Veridiana da Silva Prado, que comanda a jovem-guarda de SP, estreou sábado nova idade, com uma bonita festa em sua monumental casa de Morumbi. O jovem "society" quatrocentão atendeu ao chamado de Veridiana.

NO PRÓXIMO dia 20 a bonita Lília Frois da Cruz, que será nossa debutante êste ano no Copa, em 26 de setembro, fará sua festa de 15 anos no Clube dos Caiçaras. Será uma noitada de gravata preta e com a brotolândia acontecendo em grande estilo.

BANHANDO-SE defronte ao Copa, na manhã ensolarada de domingo, as elegantes Angélica Catarino Príncipe e Laurinha Aranha. Estavam devidamente escoltadas.

NO COUNTRY, na tardinha de domingo: Vânia Barcelos, Regina Ercília Álvaro Costa, Heloisa Ministério, Vera Lúcia Azevedo, Ana Maria Bahia, Jorge Ellis, Carlos Mariano Marcondes Ferraz, Milton Marcelo Ribeiro Coutinho e outros.

SAINDO apressadamente do Iate, na tardinha de sábado, a bonita Ivete Pereira Leite. Tudo indicava que ela tinha um encontro marcado em Copacabana.

NA MISSA de Nossa Senhora da Paz, das 6 horas de domingo anotamos a presença de Laurinha Marcondes Ferraz, Sandra Abreu e Regina Ercília Álvaro Costa. Depois foram esticar no Country.

BANCO UNIÃO MERCANTIL S.A.

ASSEMBLEIA GERAL EXTRAORDINARIA

Ficam convidados os senhores acionistas do Banco União Mercantil S/A (sob intervenção, de acôrdo com o artigo 9º do Decreto-Lei nº 6.419, de 13/4/44, e artigo 5º do Decreto-Lei número 8.495, de 28/12/45), a se reunirem em assembléia geral extraordinária, no dia 20 (vinte) de abril de 1964, às quinze horas, na sede social, na Praça 15 de Novembro nº 20 — 6º andar, sala 604, nesta cidade, a fim de tratarem da seguinte

ORDEM DO DIA:

1º — Exame do Balanço e da demonstração da conta de "Lucros e Perdas" referentes ao segundo semestre de 1963;

2º — Apreciação da gestão do Interventor;

3º — Assuntos gerais.

Rio de Janeiro, 10 de abril de 1964.

José Franklin Veras Marques — Interventor.

COMPANHIA NACIONAL DE NAVEGAÇÃO COSTEIRA

AUTARQUIA FEDERAL

AVISO AOS APOSENTADOS

Esta autarquia comunica aos srs. aposentados que o pagamento de seus proventos, relativos ao mês de março será realizado na sua sede na Av. Rodrigues Alves, 303/331, hoje, dia 14 de abril.

Os pagamentos por procuração sòmente serão efetuados na quinta-feira, dia 16 do corrente.

O início dos pagamentos será às 12,00 horas e seu têrminos às 16 horas.

O correio britânico abriu comemorações 'shakespeareanas'

LONDRES — Foi o diretor-geral do Correio Britânico quem primeiro fêz a Nação falar do quarto centenário do nascimento de Shakespeare. Isto aconteceu há um ano. Informações fornecidas pelo Shakespeare Birthplace Trust convenceram-no de que o aniversário ia ser celebrado numa escala que constituiria "um acontecimento de destacada importância nacional". E então a notícia que êle deu de que ia ser lançada uma edição especial de selos foi a primeira sôbre o quarto centenário a ganhar títulos nos jornais.

DOIS ACONTECIMENTOS

Quase ao mesmo tempo, dois grandes acontecimento filatélicos ligam-se à Grã-Bretanha. Primeiro, um sêlo que não precisa ser lambido. É só comprimi-lo e êle adere ao papel. Foi lançado recentemente por Serra Leoa e tem a forma do mapa dêsse país, mas foi uma firma britânica que forneceu a substância aglutinante. Dizem os filatelistas que essa é a maior variação no processo da colação de selos desde que êstes foram lançados, em 1840, pela Grã-Bretanha.

E agora, no dia 23, vão ser lançados os cinco selos comemorativos do quarto centenário de Shakespeare. Selos que, para começar, apresentam uma inovação: são os primeiros associados, na Grã-Bretanha, a outra personalidade que não um membro da Família Real.

OS SELOS

Nos selos, de um lado está o retrato da Rainha Elizabeth II, do outro o de Shakespeare. Nunca, antes, a fisionomia de um monarca britânico apareceu acompanhado por qualquer outra num sêlo. Entre as duas cabeças estão cenas de peças de Shakespeare, como "Sonho de uma Noite de Verão", no sêlo de 3 peniques, e "Henrique V", no de um xelim e 6 peniques.

O sêlo de mais alto valor — de dois xelins e 6 peniques — apresenta o mais famoso personagem shakespeareano: Hamlet.

Não será surprêsa se o público em geral receber com grande entusiasmo a iniciativa, tomada, principalmente, com vistas aos filatelistas. Por uma taxa de 7 xelins, e 2 peniques, o Correio britânico fornecerá envelopes especiais, com todos os selos, e marcados: com um carimbo de "primeiro dia" de Stratford-sôbre-o-Avon, a cidade natal do dramaturgo.

Um grande acontecimento, êste, não há dúvida, no quadro das comemorações do quarto centenário de Shakespeare. Mas mesmo os mais ardorosos admiradores do poeta não podiam imaginar a amplitude das celebrações, que não se restringem à emissão dos selos e aos festivais por tôda a Grã-Bretanha, com Stratford-sôbre-o-Avon como o ponto central. Não O espírito de Shakespeare está sendo levado para cêrca de 80 países pelo Conselho Britânico, através de produções teatrais, exposições, conferências, filmes e gravações. (BNS-DC)

ASTROLOGIA

Prof. MIRAKOFF

Pode viajar

HOJE, 14-4-64 (têrça-feira) — Impróprio para experiências científica e para reuniões políticas.

ACONTECERÁ HOJE AO LEITOR:

Seguem-se as possibilidades felizes ou não de hoje, com horas e números favoráveis para todos os nascidos em quaisquer dia, mês e ano nos períodos abaixo:

ENTRE 22 DE DEZEMBRO E 20 DE JANEIRO (Capricórnio) — Use de sua inteligência intuitiva, chegando a tempo de realizar seus sonhos o método e confiança serão seus baluartes. 8, 9 e 16; 34, 54 e 52 (horas e números).

ENTRE 21 DE JANEIRO E 18 DE FEVEREIRO (Aquário) — O silêncio vencerá muito mais ràpidamente que todo vozeiro imaginado. Aja cautelosamente no momento. 9, 8 e 11; 44, 32 e 56 (horas e números).

ENTRE 19 DE FEVEREIRO E 20 DE MARÇO (Peixes) — Sintetize seus programas financeiros para encontrar apôio e compreensão por parte de seus amigos. 3, 9 e 10. 54, 34 e 35 (horas e números).

ENTRE 21 DE MARÇO E 20 DE ABRIL (Áries) — As relações sociais deverão ser melhor ajustadas aos seus interêsses pessoais. 9, 10 e 11; 44, 45 e 46 (horas e números).

ENTRE 21 DE ABRIL E 20 DE MAIO (Touro) — Faça-se entender pela criatura amada e terá ótimas vitórias no setor econômico. 8, 9 e 10; 65, 78 e 89 (horas e números).

ENTRE 21 DE MAIO E 22 DE JUNHO (Gêmeos) — Relaxe seus nervos sempre que necessitar em resolver situações difíceis e deixe seu cérebro trabalhar. 9, 14 e 15; 67, 68 e 67 (horas e números).

ENTRE 23 DE JUNHO E 22 DE JULHO (Câncer) — Não esclareça demais as suas pretensões e aguarda melhores oportunidades para concluir assuntos financeiros. 9, 10 e 14; 50, 51 e 52 (horas e números).

ENTRE 23 DE JULHO E 21 DE AGÔSTO (Leão) — Imponha atitude de respeito no ambiente de trabalho e evidente conversas sôbre assuntos pessoais. 9, 10 e 11; 33, 44 e 52 (horas e números).

ENNTRE 22 DE AGÔSTO E 22 DE SETEMBRO (Virgem) — Cuide bem de seus deveres e terá direitos aumentados, possibilitando a realização de ideais. 8, 9 e 15; 34, 35 e 33 (horas e números).

ENTRE 23 DE SETEMBRO E 21 DE OUTUBRO (Libra) — Execute seus planos dentro de uma cooperação perfeita com a criatura amada. 17, 19 e 21; 45, 67 e 48 (horas e números).

ENTRE 22 DE OUTUBRO E 21 DE NOVEMBRO (Escorpião) — Mantenha os parentes a par de seus problemas financeiros e sentimentais para auferir os lucros que deseja. 9, 10 e 11; 13, 15 e 67 (horas e números).

ENTRE 22 DE NOVEMBRO E 2 DE DEZEMBRO (Sagitário) — Não dê atenção demasiada aos seus sentimentos, mas analise os fatos com mais lógica e mais justiça. 9, 10 e 15; 42, 45 e 46 (horas e números).

CARROS DA SIMCA

O QUILÔMETRO

VENDEM-SE todos os produtos da linha de fabricação da SIMCA DO BRASIL. Aceita-se troca e facilita-se o pagamento. FRATAR pelos tels.: 30-9758 e 23-3436.

CLINICA MÉDICO-CIRÚRGICA DO **DR. AMÉRICO CAPARICA**

Consultório: Rua Visconde do Rio Branco 31 (Elevador) — Telefone: 42-2056 — Diàriamente das 15 às 18 horas. Residência: Rua Gonçalves Crespo 366 — 2º andar — Apartamento n. 201 — Telefone: 28-0263

ASSISTÊNCIA AOS LÁZAROS

O Hospital dos Lázaros (atual Frei Antônio) instituição de iniciativa privada, sita na Praça Mário Nazaré n.º 52, São Cristóvão, telefone: 28-0045, aceita qualquer auxílio ou donativo para assistência aos enfermos hansenianos ali internados. Dirigir-se, no local, à Irmã Superiora.

PERSONALIDADES DA LIBÉRIA VISITAM O BRASIL — *Pelo DC-8 da Panair do Brasil chegou ao Rio, tendo vindo de Robertsfield, na Libéria, uma comitiva de altas personalidades daquele país africano e constituída pelos srs.: sra. Roméo Horton, espôsa do min. do Comércio e Indústria e proprietária do Banco da Libériad W. A. Greaves, chefe da Alfândega; A. B. Cassel, chefe do Serviço de Imigração; sra. Etel Dunbar; sra. J. Phillips; dr. S. Savani, subdiretor da Ass. Geral do Petróleo Italiano e sra. S. Pinder, espôsa do diretor da Mobilioil. Vêm todos pela primeira vez ao Brasil e, durante sua permanência entre nós, terão oportunidade de visitar o Estado da Guanabara e Brasília. A vinda dêste grupo concorrerá, certamente, para estreitar as relações entre os dois países que se tornaram mais próximos com a nova escala dos aviões da Panair em Robertsfield. A foto fixa um flagrante do desembarque no Aeroporto Internacional do Galeão.*

Virus que pode relacionar-se à leucemia isolado em Londres

LONDRES — Um vírus que pode relacionar-se à leucemia — câncer do sangue nos sêres humanos, acaba de ser isolado por investigadores de dois Laboratórios de Câncer em Londres, mas o relatório emitido à respeito esclarece que o dito não significa que se tenha descoberto a causa da leucemia.

O vírus foi descoberto e isolado em 25 pacientes vítimas da leucemia, tendo sido comprovado pelos pesquisadores que êle se desenvolve e produz mudanças em culturas de células humanas embrionárias.

Mesmo assim, foram achados anticorpos que neutralizaram a ação de ditos vírus no sangue de oito enfermos de leucemia.

Um relatório elaborado pela Unidade de Microscópio Eletrônico do Fundo Imperial para a Investigação do Câncer diz que foram achadas partículas com aspecto de vírus em células infectadas com vírus isolados de medúlas de enfêrmos de leucemia, e, em câmbio, não foi possível aos pesquisadores vê-los em culturas de tecidos obtidos de médulas de pessoas não atacadas de leucemia.

Os pesquisadores assinalaram que os resultados não justificam conclusões apressadas e que pode tratar-se de um vírus meramente "passageiro" não ligado por fatores causais ao mal.

As investigações prosseguem de forma intensa para que o vírus seja classificado e identificado, embora ainda seja necessário um maior estudo para definir com clareza seu papel, não existindo até o momento razão para supor-se que o vírus cause alguma enfermidade humana maligna.

Sem embargo, constituiu-se está descoberta um passo importante no capítulo das experiências ora levadas a cabo relativas ao câncer.

O vírus foi descoberto pelo dr. Gavino Negroni, chefe da Equipe Investigadora, que trabalhou em associação com os drs. David Inman e Derick Woods, da Unidade do Microscópio Eletrônico.

EM VITÓRIA no Espirito Santo

Grande Hotel ESTORIL

End. Tel.: ESTORIL
Telefone: 2217

110 carros sem licença foram apreendidos: IGTP

NITERÓI — Em "blitzes" realizadas, ontem, a Inspetoria de Trânsito recolheu cêrca de 110 veículos do Estado do Rio, todos êles por não apresentarem licenças para 1964. A Inspetoria advertiu que, as "batidas", prosseguirão e serão intensificadas, a partir de hoje, com o refôrço de quatro carros-reboque e 30 guardas de Trânsito, compondo diversas turmas.

Informou a Inspetoria de Trânsito que os que não atenderam ao prazo até o dia 31, concedido para a regularização, sòmente serão liberados mediante o pagamento da multa de 1.080 cruzeiros, além de 4 mil cruzeiros da taxa de reboque, licenças e taxas normais de emplacamento.

DA GUANABARA

Em declarações à reportagem do DC, o sr. Paulo Pacielo, diretor da Inspetoria de Trânsito, informou que continua aguardando autorização do govêrno guanabarino para proceder à apreensão dos veículos daquele Estado que circulam no Estado do Rio sem licença de 1964. Por outro lado, concordou em que os veículos com laca fluminense fôssem autuados em território carioca.

Os carros de praça da capital fluminense, utilizando-se de rampa ainda em construção, estão estacionando na Rua Coronel Gomes Machado, e deixaram — obedecendo à determinação do secretário de Segurança Pública — o estacionamento da Avenida Amaral Peixoto.

Doenças e operações dos olhos
DR. ADERBAL ALVES
AV. FRANKLIN ROOSEVELT, 84 — Grupo 204
Segundas, quartas e sextas das 13 às 19 horas
Tel.: 52-0200 — Res.: 57-0539

Teatros e Boites
Programa para sua Noite

FÁBIO SABAG APRESENTA
WEEK-END
De têrça a sexta-feira, às 21,15. — Quinta e domingo, às 16,15 e 21,15 horas. Sábados, às 20,15 e 22,15 horas.
TEATRO DULCINA - Tel.:32-5817

Refrigeração Polar? HI-FI — Uísque Legal? Cozinha Internacional? Preços Honestos? HI-FI — Sempre HI-FI
HI-FI BAR E RESTAURANTE
Direção geral de MAURICIO LANTHOS
Aberto das 15 às 5 horas da manhã
AVENIDA PRINCESA ISABEL, 63 — TEL.: 57-1870
PLAZA COPACABANA HOTEL — LIDO

BAR CANGACEIRO
APRESENTA
HELENA DE LIMA
SEGUNDA — TERÇA E QUARTA-FEIRA
&
ELIZETE CARDOSO
QUINTA — SEXTA E SABADO
Rua Fernando Mendes, 25 — "Show", 11,30 horas

LITTLE CLUB
ZÉ MARIA E SEU CONJUNTO
A MELHOR MUSICA DAS NOITES CARIOCAS
BOSSA TRES SHOW CONVIDA MARLI
(QUINDÔ TAVARES)
Estréia quinta-feira — Dia 9
RUA DUVIVIER, 37-L — TELEFONE: 57-6984

BOTTLES BAR
APRESENTA TODAS AS NOITES
SÉRGIO MENDES
E
BOSSA RIO
RUA DIVIVIER, 37 — TELEFONE: 57-1065

NO RICAMAR E COPACABANA — Na foto, Mariane Hold e Rudolf Prack em "Do Diário Secreto de um Médico", em cartaz no Ricamar e Copacabana, produção alemão dirigida por Werner Kingler.

DCinema

CARLOS ACUIO

Revender bananas é muito mais honesto

(RIFIFI EM TÓQUIO)

ESSE "Rififi em Tóquio" me fatigou, desanimou e provocou raiva: saí do cinema com as pálpebras pesando uns oitocentos quilos e fui para casa onde um sono me golpeou profundamente.

Como se já não bastassem o tédio e o óbvio da vida, os franceses se uniram aos italianos e contratando um diretor medíocre, Jacques Deray, lançaram em nossos olhos cansados essa maldade que é "Rififi".

O filme é uma maldade. Tudo o que já lemos, desde o emocionante gibi da nossa infância, até os policiais de cabeceira, passando pelas velhas e aleijadas películas do cinema antigo está concentrado em "Rififi em Tóquio".

Se eu fôsse o diretor, o sr. Deray, eu desistia de filmar e ia vender bananas que, aqui para nós, do jeito que as coisas vão, é mais lucrativo, rendoso e o que é mais importante: honesto.

"Rififi em Tóquio" conta a história de um cientista maluco, tipo Silvana que vai para a capital do Japão levando a tira-colo um "cérebro eletrônico" capaz de criar uma aparelhagem para destruir e assaltar bancos.

Os ladrões de Tóquio, sentindo-se invadidos pelo cientista e seus cupinchas abrem guerra e o tiroteio as perseguições correrias e outros bichos se iniciam.

Tem também uma mulher, a espôsa do cientista, que gama por um dos bandidos da quadrilha. Tudo se mistura. Tem polícia. Loucura. Bofetada e japonêsas, algumas agradáveis, para consôlo de nossas retinas.

O filme tem ainda o ator francês Charles Vanel, o Darl Boelm, Michel Vitold, Bárbara Laas e Keiko Ishi. Eis o que concluímos ao final de tudo, quando íamos, quase mortos, pela rua:

"Rififi em Tóquio" não é uma quadrilha em luta contra a outra no Japão, mas um bando que se reuniu e se intitulando de cineastas investiram contra o público porque, no final, os lesados fomos nós.

FOCO

TERESA Raquel será a principal intérprete de "Procura-se uma Rosa", que será dirigido por Jece Valadão. ● Maria Pompeu voltou do México. Estava jantando sábado na Fiorentina. ● "Grito da Terra" será lançado dentro de dois meses na Guanabara. O filme traz Helena Inês como principal intérprete. ● Paulo César Sarraceni, Isabela, Luís Carlos Maciel, sábado, foram assistir o filme de Rôssi, "A Provocação", no Paris-Palace. ● "Asfalto Selvagem" estreará dia 10 de junho na Guanabara. ● Norma Bénguel e Gabrielle Tinti, na próxima semana no Rio. ● Norma retorna à Itália, para filmar. ● Sigrid Dickens espôsa do ator Guilherme Dicken vai substituir Elizabeth Gasper em "Filhos Terríveis", fazendo aquêle "strip-tease" de araque. ● "Oito e Meio", de Felini, ganhou o prêmio de melhor filme estrangeiro de 1963, da Associação dos Cronistas Cinematográficos da Argentina. ● Léa Massari e Alain Delon juntos em "Letre à ma mère" dirigido por Alain Cavalier, na França. ● Heleno Prestes será o principal ator masculino de "Society em Baby Doll", que trará também Helena Inês, direção de Martim Gonçalves e produção Copacabana Filmes. ● O documentário de Gualtiero Jacopeti, "Mundo Cão" está sendo muito comentado nos círculos de teatro e cinema. ● Os "Oscars" de 1963 foram entregues ontem. ● Até o momento não recebemos nenhum comunicado indicando os ganhadores. ● Os filmes mais cotados, porém, eram o inglês "Tom Jones", e os norte-americanos "Cleópatra" e "A Conquista do Oeste". ● O filme estrangeiro mais cotado: "Oito e Meio", de Felini. ● Leslie Caron muito cotada para ganhar o prêmio. ● O Museu de Arte de São Paulo está apresentando no Pavilhão da Bienal, no Ibirapuera o Festival de Cinema Japonês, sendo que "Gosho" foi apresentado ontem. ● Um filme alemão, o "Monte de Vênus", surpreendeu a todos no Festival da Argentina. ● A película "Promessas, Promessas", na qual trabalha Jane Mansfield foi declarada, ontem, pelo juiz correcional Hugh Corrigan, de Cleveland, obscena. ● O filme italiano "Os Companheiros", de Mário Monicelli é considerado um dos mais cotados ao primeiro prêmio do Festival de Cinema na Argentina.

TRÊS MELHORES

"O Condenado de Altona" — Central — América — Leblon — Palácio (14 anos)

"Adorável Júlia" — Plaza — Olinda — Caruso — Copacabana — Mascote (18 anos)

"Mundo Cão" — São Luís — Leblon — América — Alameda — Icaraí — Botafogo — Copacabana (14 anos)

REGISTRO

Aniversários

FAZEM ANOS HOJE SENHORES:

Raul Duque Estrada Lopes, diretor-geral da Assembléia Legislativa da Guanabara; ministro Jaime Sloan Chermont; Manuel Gomes de Sousa; Jaime Madrugada de Sousa Freitas; Ciro Aranha; Abgar Renault; Zadir Alves do Vale; dr. Raul Pitanga Santos; Renato José Firmino; Lúcio de Sousa; Eutiquio Siqueira; Washington de Castro; Jorge Medonar; Asténio de Godói; Lúcio Mendes; Paulo Guaraná; Antônio da Silva Coelho; Luís Paulo Vieira da Cunha; Norberto Taranto; Herculano Rebordão; Francisco Otaviano de Almeida; Otávio Carneiro Bonfim; Osvaldo Herculano de Almeida; Newton Vitor do Espírito Santo; Flávio Ramos; Orfeão Valadares; Antônio F Silva; Mário Strauk; Miguel Rafael Ana; Joaquim José Gomes; Humberto Orlando Matera; José Valeriano de Brito; Amâncio Novais Júnior; Carlos Otaviano Gomes; Cid Ribeiro; Francisco Elísio Pinheiro Guimarães; José Sete Câmara Filho; Antônio de Almeida e Silva; Mário Portugal Fernandes Pinheiro; Jurandir Amarante; Altamiro Mesquita; Nélson Gonçalves; Paulo Faria da Cunha; José Ernani Lima; Antônio Fernandes de Sousa

Casamentos

ROSICLER PAIM CALDAS-IVAN BORNÉO DE ABREU — No próximo sábado, dia 18, será realizado, às 18 horas, na igreja de Santa Teresinha (junto ao Túnel Nôvo), o enlace matrimonial da senhorita Rosicler Paim Caldas, filha do sr. Artur Cappelli Caldas e da exma. espôsa, sra. Hyenes Paim Caldas, com o jovem Ivan Bornéo de Abreu, filho do sr. Carlos S. Barbosa de Abreu e da exma. espôsa senhora Guilhermina Bornéo de Abreu.

Após a cerimônia religiosa, os pais da noiva oferecerão lanche aos convivas, na Avenida Princeza Isabel, 82, apartamento 903.

MARIA NAZARÉ ROCHA DOS SANTOS-ABÍLIO FERREIRA DA SILVA — Realiza-se sábado, na Igreja Bom Jesus do Calvário, o casamento da professôra srta Maria Nazaré Rocha dos Santos, filha do gen. e sra. Renato Rocha dos Santos, com o senhor Abílio Ferreira da Silva, filho do casal sr. Abel Francisco Ferreira da Silva.

Nascimentos

WANDER SODRÉ MACHADO — Acha-se em festa o lar do casal Vanda-Valdir Machado com o nascimento de um menino que na pia batismal receberá o nome de Vander.

Falecimentos

COMANDANTE JOSÉ AGUILÓ — Faleceu no dia 10 do corrente, nesta cidade, o comandante José Aguiló, oficial da Reserva da Marinha de Guerra, pai do sr. Paciano Aguiló, funcionário do Estado da Guanabara e tesoureiro da Associação dos Ex-Alunos do Colégio Militar. O corpo foi sepultado no Cemitério de São João Batista, às 11 horas, saindo o féretro da Capela Real Grandeza, com grande acompanhamento.

DESFILE

NELSON JORGE

Vila Isabel com 'Noite do Perfume'

NA PRÓXIMA sexta-feira, o Vila Isabel oferecerá aos seus associados, uma movimentada reunião dançante que foi denominada a "Noite do Perfume". Para atração da noite foi contratado o Conjunto Farroupilha, e como fundo musical funcionará sorteio de perfumes entre as senhoras e senhoritas presentes.

Isahild dos Reis Hildebrandt

O NÔVO diretor da Caixa Econômica Federal é figura bastante estimada nos meios sociais da Guanabara, e também irmão do presidente do Sampaio A. C sr. José Hildebrandt.

"A Noite de Ari"

MAIS uma vez voltamos a comentar a bela festa em homenagem ao saudoso Ari Barroso. A diretoria rubro-negra está de parabéns por esta justa homenagem. Fazemos também um elogio, ao excelente serviço de restaurante do clube, que tem a direção de José Fernandes. A recepção aos convidados é outro motivo de elogios ao clube e seus diretores. O Flamengo é um dos clubes que melhor recebem, aliás foi Virgínia Goulart que deu êsse gabarito ao setor social.

Vasco já tem "miss"

ANTES de anunciar o nome da bela môça, que representará o Vasco da Gama no "Miss Guanabara", queremos fazer um apêlo a uma das maiores figuras do Vasco da Gama, para que mais uma vez colabore com o clube patrocinando a candidatura da jovem eleita. A figura a que me refiro é o grande benemérito João Silva que tantas vêzes tem ajudado a resolver problemas cruzmaltinos. Espero que êste apêlo seja atendido, para que o Vasco compareça à esta promoção bem representado. A jovem escolhida é a belíssima srta. Elvira Cândido Gonçalves que já possui o título de "Rainha dos Jogos da Primavera". Acreditamos que o Vasco retorne a êste popular concurso com muita chance de ser o vencedor.

Gérson com JK

COM seu belo apartamento na Rua Uruguai, completamente lotado, o deputado estadual Gérson Berger comemorou quinta-feira última, o seu 39.º aniversário, oferecendo aos que foram lhe cumprimentar, chaveiros de ouro, com dístico JK-65.

Rápidas

Uma das jovens mais elogiadas por sua beleza na festa em homenagem a Artur de Carvalho, era a srta. Najla Lacerda, filha do simpático casal Luís Lacerda que deverá ser candidata a "Rainha da Primavera" por um grande clube. ● Por outro lado Nadja Lacerda era uma das jovens mais elegantes presentes. Por falar em elegância, a bonita sra. Targino Ribeiro exibia um amarelinho de muito bom-gôsto. ● O casal Alvarinho Fonseca prestigiou o cronista Artur de Carvalho. ● Também o dep. Mauro Magalhães (com cabeleira de "playboy"), estêve presente para cumprimentar o colunista de "A Noite". ● Osvaldo José Fernandes, Laertes Taylor, sr. e sra. Edgard Campos, César Arêas, Virgínia Goulart, Ari Coutinho foram algumas das inúmeras figuras que prestigiaram A. C. ● Em matéria de beleza Sônia Brasil despontou como a número um, dando "show" de charme e encanto. ● Marta Angerman regressou ao Brasil, e já cortou relações com seu "love" Alberto Matos. ● Por hoje é só.

UM NÔVO CARTAZ HUMORÍSTICO DA SUA

RÁDIO MAYRINK VEIGA

(Uma emissora da Rêde Piratininga)

às 21,30 horas das têrças-feiras:

"CAFÉ SEM CONSÊRTO"

Uma dose-gigante de bom-humor, oferecida pelo

"VINHO CASTELO"

Última exibição: 'Rodeo-Car'

O público carioca que sempre prestigiou os bons espetáculos, terá oportunidade, mais uma vez, hoje e pela última vez, de aplaudir a sensacional equipe de Jean Sunny, que revelando arrôjo e sangue frio, voltará a se exibir na Praça XV de Novembro (área do antigo Mercado Municipal), no sensacional "Rodeo-Car-Simca-Tufão".

Acrobacias as mais incríveis e indescritíveis, são praticadas pelos franceses, em carros desenvolvendo grande velocidade, colocando em risco a própria vida. Duas apresentações serão feitas, hoje, nos seguintes horários: 19,30 e 21,30 horas.

ESPETÁCULOS

MÍSTER ECO

Várias da madrugada

FLÁVIO Rubens, filho de Ari Barroso, surgiu no restaurante El Bodegon munido de papéis, a fim de provar ao produtor Nei Machado que o espetáculo que êste pretende encenar aquela casa não pode ser estreado. O espetáculo, como se sabe e tem sido fartamente anunciado, é «Ari Barroso e Eu», no qual Grande Otelo contará passagens de sua vida com o grande compositor morto, ilustradas com páginas musicais famosas do autor de «Aquarela do Brasil». Todos os argumentos de Flávio Rubens podem ser válidos para a proibição do espetáculo menos o de ter esperado o dia da estréia para invocar os seus direitos. A montagem de um «show» custa dinheiro e trabalho, que não podem e não devem ser perdidos por uma atitude que, se tomada a tempo, contra ela ninguém se poderia insurgir. Aguardar-se, porém, o dia da estréia do espetáculo para se propor o seu embargo, decididamente não recomenda o embargante. Que medite Flávio Rubens e entre num entendimento com Nei Machado, pois se o próprio Ari fôsse vivo, creio que não chegaria a tão drástica resolução.

***

O ZUM-ZUM vai inaugurar uma nova fase com a apresentação de pequenos «shows», cabendo a Silvinha Teles e ao conjunto musical de Roberto Menescal fazerem o primeiro, cuja estréia provàvelmente se dê amanhã. O provàvelmente vai por conta das obras de adaptação do Zum-Zum, que, à hora em que são redigidas estas linhas, ainda não haviam sido terminadas. A produção do «pocket-show» inaugural é de Aloísio de Oliveira e Paulo Soledade.

***

«EU sou Samba», o espetáculo de Ernâni Filho, já está levando bom público à boate Fred's, agora qeu as coisas estão ficando mais calmas. E vale a pena uma ida à boate do Leme porque o «show» é realmente alegre e divertido, valendo por bons momentos de bom humor tão necessário após a refrega histórica.

***

O SAMBISTA Moreira da Silva não tem agradado, como era de se esperar, em suas apresentações no Top Club. Boate últra-sofisticada e contando com a freqüência de muitos estrangeiros, não compreendem êstes a ginga malandra do Moringueira e muito menos os seus sambas cheios de gíria. Os números de Moreira da Silva, por isso, foram reduzidos a quatro, voltando Ataulfo Alves com as suas Pastoras para a garantia do espetáculo.

DOENÇAS DO CORAÇÃO

DIA E NOITE — SERVIÇO DE EMERGÊNCIA
CLÍNICA DR. EUGÊNIO SILVA CARMO

Eletrocardiografia — Fonocardiografia — Raios X — Oxigênio — Laboratório — Prevenção (Chek-up) — Diagnóstico precoce — Quartos de recuperação — Tratamento intensivo — Rua Barão de Ipanema, 62 — 4.º andar — Fone: 37-3914 — Copacabana.

CINEMAS

CENTRO

- PLAZA — 22-4097 — "Adorável Júlia" (Proib. até 18 anos) com Charles Boyer e Lili Palmer.
- METRO PASSEIO — 22-6490 — "Os Criminosos Não Merecem Prêmio" (Proib. até 14 anos) com Paul Newman, Edward G. Robinson e Elke Sommer.
- PALACIO — 22-4838 — "Nunca Deixei de Te Amar" (Proib. até 14 anos) com Rock Hudson.
- ODEON — 22-4508 — "Golias Contra os Bárbaros" (Proib. até 18 anos) com Steve Reeves.
- IMPÉRIO — 22-9348 — "Nunca Deixei de Te Amar" (Proib. até 14 anos) com Rock Hudson.
- PATHE — 22-8795 — "Um Louco no Inverno" (Proib. até 14 anos) com Jean Gabin e Jean Paul Belmondo.
- CAPITOLIO — 23-6788 — "Lawrence da Arábia (Proib. até 10 anos) com Anthony Quinn, Alec Guiness e José Ferrer.
- REX — 22-6327 — "Os Tambores de Taity" (Proib. até 10 anos).
- RIVOLI — "Orgia da Perversidade" (Proib. até 18 anos) com Claudine Duyuis e Jean Danet.
- VITORIA — 42-9020 — "A Lista de Adrian Messenger" (Proib. até 18 anos) com George Ascott e Clive Brook.
- CINEAC — 42-6024 — "Sexo e Humanidade" (Proib. até 18 anos).
- CINE FESTIVAL — "O Universo à Noite" (Proib. até 18 anos).
- IRIS — 42-0763 — "Chorei Por Você" (Proib. até 10 anos) com Frank Sinatra, Mitzi Gaynor e Jeanne Grain.
- SAO JOSE — 42-0592 — "Um Pecado em Cada Alma" (Proib. até 18 anos).
- PRESIDENTE — 47-7128 — "Por Amor ou Por Dinheiro" (Censura Livre) com Kiry Douglas e Mitzi Gaynor.
- FLORIANO — 43-9074 — "Valentes em Furia" (Proib. até 14 anos) com James Drury e Ulla Jacobson.
- CINE MARROCOS — 22-7979 — "O Universo à Noite" (Proib. até 18 anos).

ZONA SUL

- LEBLON — 27-7805 — Mundo Cão" (Proib. até 14 anos).
- MIRAMAR — "A Lista de Adrian Messenger" (Proib. até 18 anos) com Clive Brook.
- CARUSO (Copacabana) — 27-5150 — "Adorável Julia" (Proib. até 18 anos) com Charles Boyer e Lili Palmer.
- BRUNI (Ipanema) — "Mundo Infame" (Proib. até 18 anos).
- PAX — 27-6821 — "Os Criminosos Não Merecem Prêmio" (Proib. até 14 anos) com Paul Newman, Edward G. Robinson e Elke Sommer.
- ART PALACIO (Copacabana) — 27-5795 — "As Suecas São Assim" (Proib. até 18 anos) com Franco Fabrizzi, Franco Interlenghi e Eva Hiort.
- ALVORADA — 27-2935 — "O Pagador de Promessa" (Proib. até 18 anos).
- IPANEMA — 47-3806 — "Juana Galo, a Guerrilheira" (Proib. até 14 anos) com Maria Felix e "A Vingança do Chicote Negro".
- ROXI — 26-6245 — "Valentes em Furia" (Proib. até 14 anos) com James Drury e Ulla Jacobson.
- ALASKA — "A Lista de Adrian Messenger" (Proib. até 18 anos) com Clive Brooy.
- ROIAL — "Céu Amarelo" (Proib. até 14 anos) com Gregory Peck.

- PARIS PALACE — "Confidências à Meia Noite" (Proib. até 10 anos).
- RIAN — 36-6114 — "Divirta-se Esta Noite" (Proib. até 18 anos).
- JUSSARA — 26-6257 — "A Espada Indomável" (Proib. até 14 anos).
- RIVERA — "Duas Mulheres" — (Proib. até 18 anos) com Sophia Loren e Jean Paul Belmondo.
- COPACABANA — 57-5134 — "Nunca Deixei de Te Amar" (Proib. até 14 anos) com Rock Hudson.
- FLORIDA — 37-7141 — "Sinfonia Carioca" (Censura Livre) com Eliana, Anselmo Duarte e Tereza Rachel.
- KELLY — "Chorei Por Você" — (Proib. até 10 anos) com Frank Sinatra, Mitzi Gaynor e Jeanne Grain.
- METRO COPACABANA — 37-9898 — "Os Criminosos Não Merecem Prêmio" (Proib. até 14 anos) com Paul Newman, Edward G. Robson e Elke Sommer.
- BRUNI (Copacabana) — "Chorei Por Você" (Proib. até 10 anos) com Frank Sinatra, Mitzi Gaynor e Jeanne Grain.
- RICAMAR — 37-9932 — "Do Diário Secreto de Um Médico" (Proib. até 14 anos) com Rudolf Prack e Marianne Hold.
- BRUNI (Botafogo) — 26-6072 — "Chorei Por Você" (Proib. até 10 anos) com Frank Sinatra, Mitzi Gaynor e Jeanne Grain.
- VENEZA — 46-6828 — "Esta Louca Vale Um Milhão" (Censura Livre) com Dean Martin e Judy Holliday.
- BOTAFOGO — 26-2259 — "O Mundo Cão" (Proib. até 14 anos).
- PAISSANDU — "Noites de Circo". (Proib. até 18 anos) com Ingmar Bergman e Elze Gronberg.
- OPERA — 46-7218 — "O Diabo e os Dez Mandamentos" (Proib. até 18 anos) com Alain Delon e Fernandel.
- SAO LUIS — 25-7459 — "Mundo Cão" (Proib. até 14 anos).
- POLITEAMA — 25-1143 — "No Tempo dos Pioneiros" (Proib. até 14 anos).
- AZTECA — 45-6815 — "Os Criminosos Não Merecem Prêmio" — (Proib. até 14 anos) com Paul Newman, Edward G Robinson e Elke Sommer.
- BRUNI (Flamengo) — "Mundo Infame" (Proib. até 18 anos).

ZONA NORTE

- RIO BRANCO — 43-1639 — "Monte Sagrado" (Proib. até 10 anos) com Victor Mature.
- MADRI — 48-1184 — "Valentes em Furia" (Proib. até 14 anos) com James Drury e Ulla Jacobson.
- SANTA ALICE — 38-9993 — "A Lista de Adrian Messenger" (Proib. até 18 anos) com Clive Brook.
- AMERICA — 48-4819 — "Mundo Cão" (Proib. até 14 anos).
- NATAL — 48-1480 — "O Leão" — (Censura Livre) com Willian Holden e "O Palhaço o Que É".
- FLUMINENSE — 28-1404 — "A Vingança do Chicote Negro" (Proib. até 14 anos).
- BRUNI (Saenz Pena) — "Cleopatra" (Proib. até 18 anos) com Elizabeth Taylor e Richard Burton.
- ROMA — "No Tempo dos Pioneiros" (Proib. até 14 anos).
- BRITANIA — "Sodoma e Gomorra" (Proib. até 14 anos) com Stewarte Granger e Pier Angeli.
- BRASILIA — "Mundo Infame" — (Proib. até 18 anos).
- MARACANA — 48-1910 — "Os Três Patetas em Orbita". (Censura livre) com Os Três Patetas.

- CARIOCA — "A Lista de Adrian Messenger". (Proibido até 14 anos) com Clive Brook.
- METRO TIJUCA — 48-9970 — "Os Criminosos Não Merecem Prêmio" (Proib. até 14 anos) com Paul Newman, Edward G. Robinson e Elke Sommer.
- ART PALACIO (Tijuca) — "Mundo Infame". (Proibido até 18 anos).
- ESKYE (Tijuca) — 28-5513 — "Chorei Por Você". (Proibido até 10 anos) com Frank Sinatra, Mitzi Gaynor e Jeanne Grain.
- TIJUCA — 48-4518 — "A Vingança do Chicote Negro". (Proibido até 14 anos).
- OLINDA — 48-1063 — "Adorável Julia". (Proibido até 18 anos) com Charles Boyer e Lilli Palmer.

SUBÚRBIO (Central)

- CACHAMBI — "A Vingança do Chicote Negro". (Proibido até 14 anos).
- IMPERATOR — "Chorei Por Você". (Proibido até 10 anos) com Frank Sinatra, Mitzi Gaynor e Jeanne Grain.
- PIEDADE — 29-6532 — "Os Tambores da Morte". (Proibido até 10 anos) e "A Sua Ultima Façanha".
- ENGENHO DE DENTRO — (Fechado para reforma).
- ART PALACIO (Méier) — "Mundo Infame". (Proibido até 18 anos).
- BRUNI (Méier) — 29-1222 — "Sodoma e Gomorra" (Cidades do Pecado) — Proib. até 14 anos) com Stewart Granger e Pier Angeli.
- MASCOTE — 29-0411 — "Adorável Julia". (Proibido até 18 anos) com Charles Boyer e Lilli Palmer.
- COLISEU — 29-8753 — "A Vingança do Chicote Negro". (Proibido até 14 anos).
- ALFA — 29-8215 — "Sodoma e Gomorra". (Cidades do Pecado). (Proibido até 14 anos) com Stewart Granger e Pier Angeli.
- PARA TODOS — 29-5191 — "Criminosos Não Merecem Prêmio". (Proibido até 14 anos) com Paul Newman e Edward G. Robinson.
- GUARACI — "Sodoma e Gomorra" (Cidades do Pecado). (Proibido até 14 anos) com Stewart Granger e Pier Angeli.
- VAZ LOBO — 29-1998 — "Os Tambores da Morte". (Proibido até 10 anos).
- IRAJA — 29-8330 — "O Dia em Que a Terra se Incendiou". (Proibido até 14 anos).
- MADUREIRA — 29-8738 — "A Máscara do Crime". (Proibido até 18 anos).
- PROGRESSO — "Sodoma e Gomorra". (Cidades do Pecado). (Proibido até 14 anos) com Stewart Granger e Pier Angeli.
- CINE COIMBRA — "O Milagre dos Lobos". (Proibido até 10 anos).
- CINE MATILDE — "Chorei Por Você". (Proibido até 10 anos) com Frank Sinatra, Mitzi Gaynor e Jeanne Grain.
- MOÇA BONITA — "O Escudo Negro de Falworth". (Censura livre).
- CINE ANCHIETA — "Pensionato do Pecado". (Proibido até 14 anos) e "O Nosso Homem em Havana".
- CINE HERMIDA — "Nua e Acossada". (Proibido até 18 anos) e "Nem Sempre o Amir é Mentira".

SUBÚRBIO (Leopoldina)

- ROSARIO — "Sinfonia Carioca". (Censura livre) com Eliana, Anselmo Duarte e Tereza Rachel.
- LEOPOLDINA — "Divirta-se Esta Noite". (Proibido até 18 anos).
- PALACIO (Higienopolis) — "Os Criminosos Não Merecem Prêmio" (Proib. até 14 anos) com Paul Newman, Edward G. Robinson e Elke Sommer.
- MELO (Bonsucesso) — "A Vingança do Chicote Negro". (Proibido até 14 anos).
- SANTA CECILIA — 30-2666 — "O Matador". (Proibido até 10 anos) com Gregory Peck.
- SANTA HELENA — "Viagem ao Fundo do Mar". (Censura livre).
- RIO PALACE — "Confidências à Meia-Noite". (Proibido até 10 anos).
- SAO PEDRO — 30-4181 — "Sodoma e Gomorra" (Proib. até 14 anos) com Stewart Granger e Pier Angeli.
- MAUA — 30-5056 — "Os Viciados". (Proibido até 18 anos) com Carl Mohner, Eva Palmer e Bianca Berg.
- RAMOS — 30-1094 — "Os Criminosos Não Merecem Prêmio". (Proibido até 14 anos) com Paul Newman e Edward G. Robinson.
- BRAS DE PINA — 30-3489 — "Volta, Meu Amor". (Censura livre) com Doris Day.
- PARAISO — 30-1060 — "Chorei Por Você". (Proibido até 10 anos) com Frank Sinatra, Mitzi Gaynor e Jeanne Grain.
- MELO (Penha) — "Mundo Infame". (Proibido até 18 anos).
- PENHA — 30-1121 — "Volta Meu Amor". (Censura livre) com Doris Day.

NITEROI

- SAO BENTO — "Os Criminosos Não Merecem Prêmio". (Proibido até 14 anos) com Paul Newman e Edward G. Robinson.
- CENTRAL — "Nunca Deixei de te Amar". (Proibido até 14 anos) com Rock Hudson.
- ICARAI — "Mundo Cão". (Proibido até 14 anos).
- ODEON — "Valentes em Furia". (Proibido até 14 anos) com James Drury e Ulla Jacobson.
- ALAMEDA — "Mundo Cão". (Proibido até 14 anos).
- GLORIA — "O Escudo Negro de Falworth". (Censura livre).
- SAO JORGE — "Sodoma e Gomorra". (Proib. até 14 anos) com Stewart Granger e Pier Angeli.

SAO JOAO DE MERITI

- SAO JOAO — "Chorei Por Você". (Proibido até 10 anos) com Frank Sinatra, Mitzi Gaynor e Jeanne Grain.

CAXIAS

- PAZ — "Valentes em Furia". (Proibido até 14 anos) com James Drury e Ulla Jacobson.
- CAXIAS — "A Vingança do Chicote Negro". (Proibido até 14 anos).

PETROPOLIS

- CAPITOLIO — 26-63 — "Valentes em Furia". (Proibido até 14 anos) com James Drury e Ulla Jacobson.
- D. PEDRO — "As Aventuras Não se Rendem". (Proibido até 18 anos).
- PETROPOLIS — 32-32 — "Divirta-se Esta Noite". (Proibido até 18 anos).

ONDE O SAMBA É SAMBA

TIÃO COPEBA, "Cidadão Samba"

O ressurgimento da Mangueira

ESTAÇÃO Primeira, a famosa escola de samba da Mangueira, considerada nos meios sambistas como o "Berço Nacional do Samba", ressurge para ocupar o seu verdadeiro lugar, como autêntica e tradicional escola de samba. Mangueira, há dezenas de anos, manteve em alto grau o seu nome, sendo uma das primeiras escolas que o noticiário internacional muito divulgou. Seus sambistas foram aureados. Suas melodias se tornaram famosas, assim como projetaram o nome de diversos compositores, sendo um dos principais o famoso "Cartola da Mangueira", Antônio Bispo (o popular cantor Jamelão), Zé Pretinho e dezenas de outros, que para enumerá-los teria que ser feito um livro, em mais de uma edição. Também as pastoras contribuiram para esta elevação, como Zica e outras maias. Mas, apesar de tôdas estas grandezas, a Mangueira vinha passando por um período de transição. Várias convulsões se operaram em seu seio. A última foi a perfídia contra um autêntico mangueirense de coração, o popular "Beleléu", que foi afastado por intrigas. Esta situação ofendeu diretamente à Mangueira, haja visto a sua exibição no desfile da Praça Onze, êste ano, quando a escola, com um grande carnaval, sofreu em plena Avenida um desmoronamento moral. A sua capacidade se restringiu no que vimos. Parou a Mangueira defronte do numeroso público que a aplaudia. Ficou sem entusiasmo, estava em completo marasmo, a melodia não se entrosava com a harmonia, fazendo confusão à bateria. Enfim, isto aconteceu no passado: a Mangueira tomou suas providências. Domingo último foi eleita a nova diretoria, composta de homens dinâmicos, verdadeiros mangueiros, dispostos a fazer a tomada do lugar que é da verdadeira Estação Primeira. Como presidente, um dos maiores sambistas daquelas paradas, o grande Juvenal Lopes, sambistas de escol. Seguindo, vemos uma plêiade de sambistas, como Djalma dos Santos, vice-presidente; Homero José dos Santos, assessor; Hermes Rodrigues (o incansável), Cícero dos Santos e Jorge Gomes, secretários. Procuradores: Antônio Cândido e João Ferreira; diretores de Patrimônio, Ademar de Castro e Joaquim F. Lima; diretores sociais, Manuel Soares da Silva e Almino G. de Araújo; Conselho Fiscal: Arlindo Joaquim Fernandes, André da Silva, Alcino de La Veiga, Marcelino José Claudino, Válter de Oliveira e Antônio Ferreira de Sousa. Avante, Mangueira.

DIVERSOS

UNIDOS DO IRAJÁ — Contando com mais de 350 sócios, nasce mais uma escola de samba, dentro dos conjuntos residenciais de Irajá, prometendo ser mais uma fôrça propulsora do samba na Guanabara. Sua sede é algo de magnífico, estando localizada na Rua Rodrigues Albuquerque, 21, no Conjunto Residencial dos Marítimos naquele bairro. O GRES Unidos de Irajá teve assim constituída sua diretoria: presidente, Eurico Moreira Gitai; vice, o grande recreativista Oliveira Sousa; tesoureiros, Durval Francisco de Sousa e Firmino José dos Santos; secretários, João Paranhos e Jorge Vinagre; diretores sociais, Valdir Veras Ramos e Vilmar Damasceno; relações públicas, Ari Dauto; procurador, Artur Veloso; Conselho Fiscal: Joermes Moreira, Severino (Índio) e Artur Boaventura; diretores de bateria, Ricardo e Nequinho; harmonia, Maurício e Turquinho. ● Domingo, na sede do Continental, haverá um suculento angu à baiana, entre 9 a 24 horas. ● No Dia de São Jorge, o 7 de Setembro FC, a tradição da Zona Sul, fará realizar a Festa da Saudade, sob o comando de Freitas. Haverá um grande "show", com um torneio de tango. ● O Clube dos Cariocas realizou novas eleições, sendo reeleitos: Félix da Costa Lima, João Paiva dos Santos, Válter Conforti, José de Sousa, Osvaldir Silva Graúna, Humberto Pereira de Sousa, Nélson Brasil, Nilo Coelho, Vanderlei Feijó, Rosino Teixeira, Arlindo Pinto Barreto, Francisco Antônio Maria Filho, José Miranda, José da Costa e Válter dos Santos.

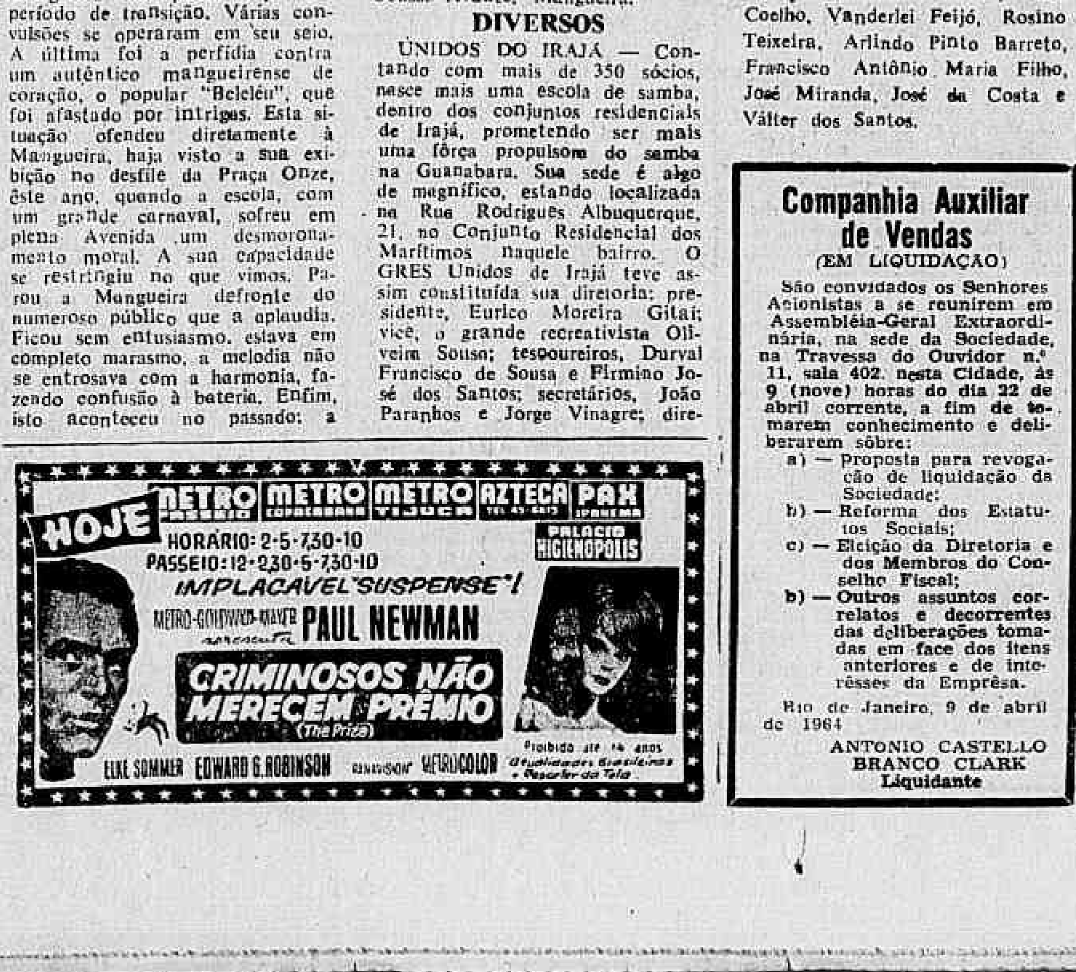

Companhia Auxiliar de Vendas

(EM LIQUIDAÇÃO)

São convidados os Senhores Acionistas a se reunirem em Assembléia-Geral Extraordinária, na sede da Sociedade, na Travessa do Ouvidor n.º 11, sala 402, nesta Cidade, às 9 (nove) horas do dia 22 de abril corrente, a fim de tomarem conhecimento e deliberarem sôbre:

a) — Proposta para revogação de liquidação da Sociedade;
b) — Reforma dos Estatutos Sociais;
c) — Eleição da Diretoria e dos Membros do Conselho Fiscal;
b) — Outros assuntos correlatos e decorrentes das deliberações tomadas em face dos itens anteriores e de interêsses da Emprêsa.

Rio de Janeiro, 9 de abril de 1964

ANTONIO CASTELLO BRANCO CLARK
Liquidante

TEATROS

- TEATRO DE BOLSO (Rua Jangadeiros, 28, Praça General Osório, tel.: 27-3122) — "O Cunhado do Presidente", comédia de Aurimar Rocha, sob a direção do autor, com cenários e figurinos de Nilson Pena e interpretação de Jorge Cherques, Mona Delaci, Aurimar Rocha, Thaís Portinho, Raul da Mata, Eloína, José Maria Monteiro, Ceci Medina, Edson Silva e outros.
- TEATRO COPACABANA — (Av. Copacabana, 291, telefone 57-1818, Ramal Teatro) — "Mary, Mary", comédia de Jean Kerr, em tradução de Millor Fernandes, sob a direção de Adolfo Céli, com cenários de Túlio Costa e interpretação de Fernanda Montenegro, Leonardo Vilar, Osvaldo Loureiro, Carlos Kroeber e Sônia Clara.
- TEATRO TABLADO — (Av Atlântica, 3.690, tel.: 27-8712) — "Anjinhos Bossa Nova" comédia de Paulo Silvino, com Aimée, Brigite Blair, Augusto César, Maurício Loiola e o próprio autor. Direção de Fernando D'Avila.
- TEATRO JOVEM (Praia de Botafogo 522 Mourisco tel. 46-3166) — "Os Filhos Terríveis" peça de J. A. Lacour, em produção e com direção de Antônio de Cabo e interpretação de Beatriz Veiga, Sadi Cabral, Vanda Lacerda, João Paulo Adour, Elisabeth Gasper, Érico Freitas e outros.
- TEATRO MESBLA (Rua do Passeio, 42, tel.: 42-4880) — "Três em lua-de-mel", comédia de Ribeirinho e Henrique Santana, sob a direção de Floriano Faissal, com Deise Lucide, André Vilon, Sebastião Vasconcelos, Jurema Magalhães, Delorges Caminha, Lêda Vale, Manuel Pêra e Agnes Fontoura.
- TEATRO DO RIO (Rua do Catete, 338, tel.: 45-9051) — "Plantão 21", peça de Sidney Kinsgsley, apresentada por Reinaldo Loyo, sob a direção de Geraldo Queirós, com Átila Lório, Alzira Cunha, Graça Melo, Dirce Migliáccio, Mário Lago, Ivan Cândido, Paulo Padilha, Germano Filho, Maria Clara Machado e outros.
- TEATRO RIVAL (Rua Alvaro Alvim, 33, tel.: 22-2791) — "Tem boas para tudo", revista de Gomes Leal, com Sônia Mamed e outros.
- TEATRO SANTA ROSA — (Rua Visconde de Pirajá, 22, tel.: 47-8641) — "Soraia Pôsto 2", peça de Pedro Bloch sob a direção de Léo Jusi, com cenários de Cláudio Moura, interpretação de Grancida Freire, Joce Valadão, Léia Garcia, Clementino Queié, Glauco Rocha e Eldio Vasconcelos.

Novos diretores

Todos os diretores das autarquias ligadas ao Ministério de Viação e Obras foram empossados na tarde de ontem. São os seguintes os novos diretores: Lloide, Leônidas Castelo da Costa; na Costeira, Pedro Mourandi; no DCT, general Loubec Paulina; na Comissão de Marinha Mercante, vice-almirante Augusto Lopes da Cruz, e no DNER, o coronel Ergílio Cláudio da Silva. O chefe de gabinete do Ministério, sr. Trajano da Costa, deu posse aos novos diretores, sendo visto na foto com o sr. Leônidas Castelo.

'Fofoca' faz metade do 'show' de Machado retornar do México

Com muitas acusações ao diretor de coreografia Juan Carlos Berardi, responsável pelo "show" de Carlos Machado, "Rio Wonderfull City" (versão de "O Teu Cabelo Não Nega", ora em exibição em Acapulco, no México, retornaram ontem, ao Rio, 16 das 43 figuras do conjunto.

Os artistas entre êles as "Irmãs Marinho", Wilton Prado, Maria Pompeu, Monique e Brigitte Schneider, várias "cabrochas" e "passistas", mostram-se em sua maioria contrariados com o ambiente de "fofoca", a falta de organização e disciplina reinante no conjunto, informando, ainda, ser duvidoso o prosseguimento da excursão.

DÚVIDAS

Após atribuírem ao coreógrafo todos os desacertos havidos desde a estréia no México, salientaram que o espetáculo, embora já tendo contratos para Pôrto Rico, Los Angeles e Tóquio, só deverá ser apresentado, conforme exigências contratuais, por 25 figurantes o que deverá "comprometer tudo".

Segundo informaram, durante as 18 semanas de exibição no México, o "Rio, Wonderfull City" alcançou excelentes resultados financeiros, "pois o elenco brasileiro agradou em cheio".

BAIXA DO DÓLAR

No aeroporto do Galeão, após o desembaraço da bagagem, houve muito chôro e reclamação por parte dos artistas tão logo constaram a realidade dos Cr$ 1.235,00 por dólar, fator de completa decepção na chegada. Ao embarcar no México, o "dólar" estava a Cr$ 2.500,00 no Rio. ...

Nôvo presidente tomou posse na Caixa Econômica

O sr. Isaílde Cordeiro Hildebrandt, funcionário da Caixa Econômica Federal há 33 anos, tomou posse e assumiu, ontem, o cargo de presidente do Conselho Administrativo da instituição, que vinha sendo exercido há dois anos e meio pelo sr. Jerônimo de Castilho, também funcionário, com 42 anos de casa.

A solenidade de posse foi realizada no Ministério da Fazenda e a transmissão do cargo, a seguir, na sede principal no gabinete da presidência da Caixa Econômica.

O NÔVO PRESIDENTE

O sr. Isaílde Cordeiro Hildebrandt é bacharel em ciências jurídicas e sociais, em jornalismo ciências econômicas e licenciado em ciências sociais. Foi admitido na Caixa Econômica, em junho de 1931, como servente. Ao longo de sua carreira funcional, exerceu as funções de contínuo, praticante, escriturário, correntista, oficial administrativo, chefe de serviço, procurador de primeira classe e os cargos em comissão de chefe dos gabinetes da Carteira de Títulos e da Carteira de Penhores, do gabinete da presidência, da Carteira de Consignações e da de Hipotecas. Foi ainda chefe da Seção de Estudos Administrativos da Consultoria Técnica e, últimamente, ocupava o cargo interino de consultor técnico. Tem vários trabalhos publicados sôbre Direito, Administração e Economia.

Nascido em 26 de julho de 1913, o sr. Isaílde Cordeiro Hildebrandt é, como seu antecessor um dos funcionários com mais extensa fôlha de serviços prestados à Caixa Econômica.

Franceses são livres para bomba atômica

— Os franceses têm vários centros de pesquisas e mantém uma certa independência no seu desenvolvimento atômico, não deixando de cooperar com o EURATON.

Eis o que declarou o capitão-de-fragata Luís da Motta Veiga, militar brasileiro que realizou curso na Escola Superior de Guerra Naval da França, e que, ontem, pelo «Augustus», regressou à Guanabara.

Progresso

O sr. Luís da Motta Veiga declarou que é grande o progresso da Marinha de Guerra francesa. Explicou que o expansão e o desenvolvimento naval daquele país é realizado tendo em vista o fator econômico da nação. Apesar disso, existe a política contrária à «Fôrça Frapp» (fôrça nuclear), que sobrecarrega o orçamento da nação.

Além do entrevistado, outros dois oficiais, do Exército e da Aeronáutica do Brasil, também realizaram o curso, que teve a duração de 18 meses, estudando-se profundamente as guerras aéreas, naval e terrestres, separada e juntamente. Informou, ainda, o capitão Luís da Motta que os franceses têm ótimos navios, alguns dos quais equipados para combates ató-

DIÁRIO DO FORUM

Juiz permite jogos carteados no clube

O juiz Tiago Ribas Filho, despachando um mandado de segurança impetrado pelo Esporte Clube Endiabrados, concedeu-lhe a segurança para que possa em sua sede efetuar jogos carteados lícitos, que não sejam de azar.

Essa agremiação esportiva deu entrada na 6ª Vara da Fazenda Pública da Guanabara, em mandado de segurança contra o delegado da Delegacia de Costumes e Diversões, que lhe impedia realizar jogos carteados, alegando que não era sede própria. Baseando-se em decreto do ex-presidente Jânio Quadros, os Endiabrados solicitaram a medida judicial.

DESEMBARGADOR PEDE LICENÇA

O desembargador Osni Duarte, que por ato do Comando Supremo da Revolução, teve cassados os seus direitos políticos, requereu ao presidente do Tribunal de Justiça, desembargador Vicente Faria Coelho, licença por 30 dias para tratamento de saúde. O presidente levará o referido pedido à apreciação do Tribunal Pleno, para resolver o assunto, interpretando o Ato Institucional.

Roubo dos 32 milhões

Na 23a. Vara Criminal o juiz João de Luna Magalhães, interrogou na tarde de ontem Ari Santana Ferreira, Orlando Santana Ferreira e José Lara Dias, acusados juntamente com mais cinco réus de terem roubado 32 milhões de cruzeiros do Banco Aliança do Rio de Janeiro, formando uma quadrilha, emitindo cheques falsos em nome de outras pessoas. Ari e Orlando, funcionários do Banco, ocupando cargo de chefia, tendo acesso ao segrêdo do estabelecimento, planejaram o golpe. Ao serem interrogados pelo magistrado Ari e Orlando a tôdas perguntas do juiz respondiam: "Não desejo responder a esta pergunta" ou então diziam: "Prefiro não responder" e "não desejo dar qualquer resposta a êste processo". Nestes têrmos nem confirmaram suas declarações prestadas na polícia. José Lara Siqueira, declarou que alugara a sua sala para escritório de Aníbal Lima Filho e que êste levara para aquêle local Frederico e Aurélio, passando a venderem títulos. Certa vez o chamaram pedindo para que arranjasse para êles uma Inspetoria no Conselho Brasileiro de Imóveis. Na véspera do escândalo, Aníbal lhe dissera que iria meter uma bala na cabeça, porque estava metido no estouro do Banco.

Sedutor da menor absolvido

Na 9a. Vara Criminal, o juiz José Ciríaco da Costa e Silva, absolveu Antônio Monteiro Guimarães e Sousa, que foi prêso em flagrante no interior de seu apartamento de n.º 102, Bloco G, Porta 2, da Rua Almirante Alexandrino, 976, completamente despido, juntamente com a menor de nome Livramento Alves de Oliveira. Inicialmente foi acusado da prática de libidinagem, passando a sedução, sofrendo forte acusação da irmã da vítima. Depondo na Justiça, disse Livramento, que procurava Antônio para conversar e outras vêzes para pedir livros. Por várias vêzes o procurara em seu apartamento e sob a acusação de a ter seduzido, não era verdade, porque, já tinha acontecido antes de conhecê-lo.

Comerciante agride comerciante

O sr. Frederico Martins Ribeiro foi agredido a sôcos e pontapés pelo sr. Gilberto Solanez, após discutir um problema comercial no escritório dêste.

Por discordar da opinião do sr. Martins Ribeiro e aproveitando-se dêste quando preparava-se para se retirar do escritório, o sr. Solanez atacou-o violentamente, sendo auxiliado por seu pai. A vítima apresentou queixa no 3º DP, sendo encaminhada ao Instituto Médico Legal. O agressor é tido como pessoa violenta, tendo de uma feita agredido um guarda de Trânsito, além de ser apontado como responsável por brigas no restaurante "Yankee" e no Jóquei Clube Brasileiro.

Cobradores da CTC comemoram 1.º aniversário

As jovens trocadoras da CTC comemoraram o primeiro ano de trabalho com uma grande festa, cujo ponto principal da solenidade será o casamento de uma delas com um empregado da Companhia, sob o patrocínio de tôdas.

Decidiram, ainda, que o enlace matrimonial da colega deverá ser precedido de exame e tratamento pré-nupcial de ambos os noivos, feito pelo Serviço Médico da CTC, chefiado pelo dr. Wilson Mufarrej. Os padrinhos do casal serão o presidente da Companhia e sua senhora.

AUXÍLIO

Entusiasmadas com o feito das moças-cobradoras, tôdas as classes de empregados da CTC estão contribuindo para o compra do vestido da noiva, cujo casamento será realizado na Igreja de Nossa Senhora do Rosário, no Leme, oficiada por frei Lucas das Neves.

Após o enlace, terá lugar um grande baile. Serão convidados especiais das cobradoras da CTC, a senhora Letícia Lacerda, espôsa do governador do Estado e a sra. Sandra Cavalcanti, secretária dos Serviços Sociais do govêrno.

Navios esperados no Rio

Estão sendo aguardados, na Guanabara, os seguintes:

AMANHÃ — TERÇA-FEIRA

Passageiros: "Provence", franceses, de Gênova e Cannes, para Santos, Montevidéu, Buenos Aires; "Brasil STar", inglês, de Buenos Aires, para Londres, via Salvador, Tenerife, Las Palmas, Madeira e Lisboa.

Cargueiros: do Norte, "Tohoro" e "Mormachawk"; do Sul, "Antonina" e "Tocantins".

QUARTA FEIRA, DIA 15

Passageiros: "Stratt Mozambique", holandês, procedente do Japão, via Hong Kong, Malaia, África, Buenos Aires e Montevidéu.

Cargueiros: do Norte, "Drezica", "Nopal Trader" e "Cabo Santa Maria"; do Sul "Mikinay", "Britto Torm" e "Polydoros".

Comerciários, os primeiros a reivindicar

Os comerciários, através do Sindicato dos Empregados no Comércio do Estado da Guanabara, foram os primeiros a reivindicar melhoria salarial junto ao general Humberto Castelo Branco.

Em mensagem de saudação endereçada pelo Sindicato ao nôvo presidente os comerciários exigem uma série de reivindicações: férias de 30 dias, solução do salário profissional e aposentadoria para as mulheres com 25 anos de serviço.

Tranqüilidade

A diretoria do Sindicato dos Empregados no Comércio deseja, ainda, uma administração próspera, equilibrada e enérgica ao general Castelo Branco, "pois só assim os trabalhadores e do povo, e progresso sempre crescente do Brasil".

Prosseguindo, os comerciários cariocas confirmaram suas esperanças na atuação do chefe do govêrno, de quem esperam "uma ação firme, humana e decisiva, no sentido de que continuem a vigorar em tôda a sua plenitude as reivindicações já concretizadas dos trabalhadores, e que as justas pleiteações dos assalariados tenham em seu govêrno total acolhimento".

Alimentação comanda elevação do custo de vida em março: 7,8%.

O custo de vida em março último acusou um aumento de 6,2%, contra 8,3% em fevereiro dêste ano e 9,6% em março de 1963

O custo da alimentação foi o item que comandou a alta geral do índice em março. Seu incremento alcançou 7,8%, sendo que as gorduras e os produtos hortigrangeiros tiveram posição destacada no aumento assinalado. Estas informações foram fornecidas pela Fundação Getúlio Vargas e divulgadas pela revista "Conjuntura Econômica".

EXEMPLOS

Para exemplificar, ressaltam-se as seguintes elevações de preços: banha (+ 31%), óleo vegetal (+ 48%), tomate (+ 66%), cebola (+ 24%), ovos (+ 21%), laranja (+ 24%) e repolho .... (+ 10%). O açúcar acusou uma alta de 36%, resultante do acôrdo firmado no mês de março.

Segundo cálculo da Fundação Getúlio Vargas, no item **serviços públicos**, a elevação foi de 92% nas tarifas de telefone, e no item **serviços pessoais**, os aumentos de 38% e 20%, respectivamente, nos gastos com lavanderia e barbearia.

O quadro abaixo mostra as variações percentuais do aumento do custo de vida em março de 1964, comparativamente a períodos anteriores e distribuídos segundo os itens que compõem o índice global:

CUSTO DA VIDA NO ESTADO DA GUANABARA

DISCRIMINAÇÃO:	NO MÊS DE MARÇO		ATÉ MARÇO	
	1964	1963	1964	1963
Alimentação	7,8	11,5	28,0	11,7
Vestuário	4,1	4,3	26,2	19,0
Aluguel	2,3	1,9	6,8	5,5
Móveis e utensílios	4,0	7,5	25,2	20,7
Farmácia e higiene	5,1	6,4	15,0	19,0
Serviços pessoais	8,4	—	23,9	16,7
Serviços públicos	5,1	24,4	23,2	40,1
TOTAL	6,2	9,6	23,9	15,8

Periquita

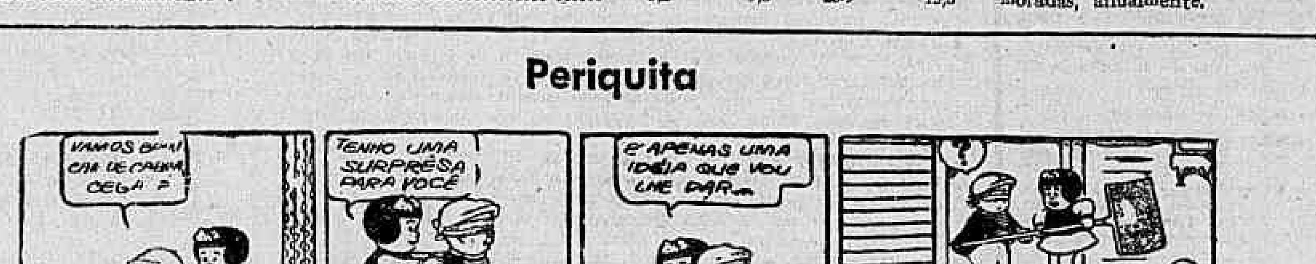

RONDA DO DC

Sargento levou para o túmulo seu segrêdo

O 3.º sargento do Exército, Edu Barreto Leite (Rua Washington Luís, 51 — apto. 704), levou para o túmulo o segrêdo que preferiu não revelar no quartel da PE, ao jogar-se do 7.º andar do prédio onde residia, indo morrer minutos após, no Hospital Sousa Aguiar. Minutos antes, o militar tentou matar um seu colega que, juntamente com outro sargento compareceu à sua residência, para ir buscá-lo, em virtude do militar não ter sido encontrado horas antes, pelo tenente Portela, que o iria levar para depor no quartel de sua corporação.

No interior do apartamento do sargento-suicida, onde morava há um mês foi encontrado um guarda-roupa, uma cama dragoflex, alguns livros e várias flâmulas de entidades religiosas, tendo o porteiro do prédio, declarado às autoridades do 5.º Distrito Policial que era um homem pacato e simples, cumprimentava todos, mas não gostava de conversas.

Seu apartamento estava sendo vigiado, tendo o tenente Portela — segundo foi divulgado — deixado dois militares nas imediações, com o proposito de levar o sargento ao quartel, logo que êle regressasse. Interpelado pelos militares, logo que voltou, Edu desesperou-se, fazendo quatro disparos, ao ser-lhe pedida a carteira de identidade. Julgando ter atingido um dos colegas de farda, que jogara-se ao chão, Edu saltou para a morte.

Queda no colégio matou estudante

O estudante Jorge de Carvalho, aluno do Colégio Republicano, 3a. série do Curso Científico, encontrava-se no educandário quando levou uma queda da própria altura, fraturando o crânio. Levado para o Hospital Getúlio Vargas, o jovem teve poucos minutos de vida, falecendo na sala de operações. O 29.º Distrito Policial registrou a ocorrência, tendo o comissário Dinoá comparecido no estabelecimento e, ainda lá se encontrava, quando encerrávamos os nossos trabalhos.

Tentou passar por oficial em missão da DOPS

Dizendo que era oficial do Exército, servindo no Instituto de Engenharia e em missão especial junto a DOPS, o estudante Jorge Nicanor de Proença Novais (solteiro, 19 anos, Praia do Flamengo n.º 144), apareceu no bar "Alfer" (galeria Felipe Gebara, Avenida Atlântica), intimando os acadêmicos Raison Gracie Fernando Freitas, Amado e Marco Antônio Lavigne a entregar-lhes o jipe DKW, chapa GB 9-72.78, pois, iria levá-lo para a Delegacia de Ordem Política e Social. Desconfiados, os jovens não se intimidaram, dizendo que iriam aceitar o "convite" para comparecerem à DOPS, porém, antes faziam questão de comparecer ao 13.º Distrito Policial que, por coincidência, é tão próximo do local. Foi quando tudo mudou de figura, "o oficial a serviço da DOPS tremeu" e teve que ali comparecer confessando seu "golpe" e dizendo que estava alcoolizado, o que foi constatado pelo sr. Osvaldo Costa, do Instituto Médico-Legal. O falso oficial foi autuado, após ser ouvido em cartório e pôsto em liberdade mediante fiança.

Colegial vítima de queda: bonde

O colegial Paulo Roberto (10 anos, Rua Sargento Rubens, 69 — casa 31 — Barreira do Vasco), filho de Ondina da Cruz Pereira, caiu ontem, de um bonde, na Rua Coronel Cabrita, próximo à Praça Argentina, em São Januário. O elétrico de n.º 52, é da linha "São Januário.Praça Tiradentes". O menino está internado em estado grave, no Hospital Sousa Aguiar, com fratura do crânio. O 17.º Distrito Policial registrou a ocorrência.

Alfaiate morto por veículo

Alcoolizado, o alfaiate Manuel Maior de Almeida (41 anos, casado, Rua Califórnia, 376 — Penha) foi atropelado e morto por um auto não identificado, na Av. das Bandeiras, em frente à fábrica dos produtos Sidney Ross C. The n. 15.947. Sofreu esmagamento do crânio. O 31º Distrito Policial registrou a ocorrência.

Fogo destruiu fábrica de ampolas

A Fábrica Vidroneuto Ltda. na Rua Vinte e Quatro de Maio, 506, foi ontem, à noite, destruída pelo fogo, tendo comparecido várias viaturas dos postos de Bombeiros do Méier e Vila Isabel, sob o comando do major Granja Ribeiro e Fernandes. Um curto-circuito teria sido a causa do incêndio. Encerrávamos os nossos trabalhos, quando alguns carros com bombeiros ainda se encontravam no local, ocasião em que nossa reportagem falou com o cabo n.º 1.283, Amaro Moreira de Miranda. A ação rápida dos soldados do fogo, evitou que as chamas atingissem residências vizinhas e o armarinho "São Jorge", situado no n.º 510-A. Três pessoas residentes em uma casa ao lado do estabelecimento, foram acometidas de crises nervosas, sendo levadas para o Hospital Salgado Filho, no Méier. Tratam-se de: Guilhermina Silva, viúva, 80 anos, Rua Vinte e Quatro de Maio, 510 — sobrado; sua filha, Hilda da Silva Ferreira, 47 anos, doméstica, mesma residência; e a empregada Maria Áurea da Conceição, solteira, 15 anos. Do 25.º Distrito Policial, partiu para o local do sinistro o comissário. A firma, fabricava ampolas e artigos de ornamentos para festas de Natal e outras comemoradas, anualmente.

Comerciário afogou-se

Ao tomar um banho no Rio Guandu, o comerciário Almir da Silva (24 anos, Rua Conselheiro Galvão, 59 — Madureira) morreu afogado, tendo o corpo aparecido em uma das comportas. A polícia de Nova Iguaçu tomou conhecimento do fato, fazendo remover o cadáver, que foi retirado do rio por uma guarnição do Serviço de Salvamento dos Bombeiros de Campo Grande, para o necrotério do município.

Comerciário esmurrado e roubado

Cercado por três marginais, na esquina das ruas Visconde de Pirajá e Garcia D'Ávila, em Ipanema, o operário Antônio José Quintanilha (casado, 36 anos, Praia do Pinto, barraco s/n) foi agredido e teve que entregar aos assaltantes todo o dinheiro que tinha nos bolsos. Ao ser esmurrado pelos ladrões, o trabalhador gritou por socorro, o que provocou uma correria de populares, que conseguiram deter um dos agressores, o delinquente Antônio Pereira Silva (solteiro, 33 anos, Rua Arabeli, 125 — Rocha Miranda), que foi levado pela RP 6/117, com os patrulheiros 927 e 3.440, para o 13º Distrito Policial, onde foi autuado em flagrante e recolhido ao xadrez. Esperam os policiais prender os comparsas do marginal detido.

Detentos revoltados no 2.º DP

Com deficiência de alimentação e sem espaço nas celas para ficarem deitados, em virtude do grande número de encarcerados, nos xadrezes do 2.º Distrito Policial, uma rebelião ali verificou-se, tendo o comissário solicitado um autochoque da Polícia Militar, que conseguiu dominar os detentos. Os protestos, seguidos de gritos tiveram início nas celas das mulheres, atingindo a dos homens que tentavam já forçar as grades. A presença imediata do carro da PM, impediu a evasão, bem como vítimas e danos materiais. A fuga de presos no 2.º Distrito Policial, segundo foi relembrado, ocorreu no ano passado, quando alguns conseguiram evadir-se pelo mesmo motivo que desta vez tentaram, sem resultado. Na época, as próprias autoridades não esconderam o excesso de detentos nos xadrezes ali existentes. Se não houver, no presente, uma providência do delegado Ali Leão, lamentáveis fatos poderão se repetir, com risco de vida para todos.

GUANABARA É NOTICIA

Não haverá perseguições

O sr. Marcelo Garcia, chefe da Casa Civil do governador Carlos Lacerda desmentiu categòricamente notícia publicada num matutino de domingo, sôbre o afastamento de funcionários estaduais, apontados como comunistas. Disse ainda que não há nenhuma comissão de expurgo do funcionalismo e que a notícia "é inteiramente destituída de fundamento".

Chefe e subchefe da Casa Civil

Nomeados pelo governador Carlos Lacerda, tomaram posse ontem, nos cargos de chefe e subchefe da Casa Civil, os srs. Marcelo Garcia e Caio Furtado de Mendonça, antigos servidores do Estado, onde já desempenharam altas funções. O médico Marcelo Garcia foi secretário de Saúde, onde introduziu inúmeros melhoramentos, inclusive a vacinação Sabin, em massa. O bacharel Caio Mendonça é técnico em legislação e economia, assessor de todos os secretários de Finanças e autor de inúmeros livros.

Eleição do vice-governador

Dentro de dez dias, a Assembléia Legislativa vai preencher o cargo de vice-governador do Estado, vago com a cassação do mandato do ex-vice.

Entre os candidatos a êsse cargo, destaca-se o do deputado Francisco da Gama Lima, pela sua experiência em administração pública e pela capacidade de direção.

O professor Gama Lima que já dirigiu, interinamente a Secretaria de Educação e o ensino primário e ocupou outros cargos na administração federal, tem presidido a Assembléia nos momentos mais agitados. Atualmente o professor Gama Lima é o segundo vice-presidente da Assembléia.

Seleção para engenheiros e téc. rurais

O professor Dagomar Azevedo, diretor da Escola do Serviço Público do Estado determinou a abertura de inscrições para as seguintes provas de seleção: para contratação de engenheiro químico do Departamento de Estradas de Rodagem; técnico rural, nível 15 do Estado. No "Diário Oficial" de 10, estão publicadas as instruções.

Lacerda vai a Brasília

O governador Carlos Lacerda decidiu ir a Brasília para assistir à cerimônia de posse e transmissão do cargo de presidente general Humberto Castelo Branco. Viajará na quarta-feira para a capital Federal. Esta será a primeira vez em dois anos que o sr. Carlos Lacerda visitará Brasília.

Promovidos numerosos servidores

Noticiamos, há dias, o trabalho que vem sendo executado na Secretaria da Administração na gestão Pires Leal, em benefício do serviço e do próprio funcionalismo. Com uma boa equipe, principalmente a diretora do Pessoal a assistente jurídico Hedy Perenti, bem assessorada o titular da Administração terminou com a burocracia e conseguiu em poucos dias apresentar ao governador relação de mais de 12 mil servidores para promoção.

Assim, em ato de ontem, o sr. Carlos Lacerda promoveu doze mil, cento e oitenta e três funcionários em um dois níveis, em diversas categorias. Mais da metade dos beneficiados receberão a promoção a partir de outubro de 63.

Seus Talões valem milhões

A Coordenação da Campanha Seus Talões Valem Milhões marcou para o próximo dia 22 o sorteio dos certificados numerados da "Série B". Serão distribuídos prêmios num total de 17 milhões de cruzeiros. O sorteio começará as 14 horas na sede da Loteria Federal.

Pagamento de gratificações

O governador regulamentou em decreto o pagamento de gratificações aos agentes dos Sistemas Auxiliares que integram a Secretaria do govêrno.

Os agentes contratados de Estatística, Organização e Planejamento receberão quatro vêzes o salário-mínimo; os de orçamento três vêzes o salário; os de comunicações e Arquivamento, duas vêzes o salário. No caso da função ser exercida por servidor do Estado a gratificação será equivalente à metade do valor estabelecido na tabela. Nenhuma função será paga ao agente que exerça essa função cumulativamente com o exercício do cargo em comissão ou função gratificada.

Nova escola inaugurada

O governador Carlos Lacerda em companhia dos secretário Flexa Ribeiro, da Educação, Sandra Cavalcânti, de Serviços Sociais inaugurou ontem, na Vila Kennedy, uma nova escola pública com capacidade para 1.200 alunos.

Obras em ginásio

A Secretaria de Educação e Cultura está aplicando 22 milhões de cruzeiros nas obras de adaptação e recuperação do prédio onde funciona o ginásio Sobral Pinto, em Jacarepaguá. Êsse educandário deverá funcionar em breve.

DEPOSITANDO NO BANCO DO ESTADO
VOCÊ ESTÁ AJUDANDO AO
DESENVOLVIMENTO DO ESTADO DO RIO

DR. NELSON SCHUSTOF
CLÍNICA DE SENHORAS
Rua Hilário de Gouveia, 66 · S/1.205 — Tel. 37-0462

O homem que sabe demais

EXCLUSIVO PARA O DC

TIMBAÚBA (da equipe do DC)

Os crimes de Iékaterinbourg

Depois da revolução russa de março de 1917 os bolchevisques trataram de exterminar a família dos Romanov que governava a Rússia. Em julho de 1918 assassinaram, perto de Perm, o grão-duque Michel Alexandrovitch, irmão do tzar e a favor de quem o imperador abdicara a 16 de março. Na noite de 16 para 17 de julho assassinaram, em Iekaterinbourg, o tzar, Nicolau II, sua mulher, a tzarina Alexandra Feodovna, o tzarvitch, o grão-duque Alexis, de 13 anos e as quatro filhas as princesas Olgv, Tatiana, Maria e Anastácia. Na mesma semana foram lançados em um poço de mina, em Alopaiovik, o grão-duque Sérgio Mikailovitch, a grã-duquesa Elizabeth Feodora e os príncipes João Constantinovitch e Constantino Constantinovitch. Em 1919 foram fuzilados os grão-duques Paulo Alexandrovitch, tio do tzar, Nicolau Mikhailovitch, George Mikhailovitch e Demitri Constantinovitch.

ABDICAÇÃO

Compreendendo a gravidade da situação na noite de 12 para 13 de março, Nicolau II tentou dominar o movimento revolucionário. Para isto designou o general Ivanov para o comando das tropas que deviam marchar contra Petrogrado. Na mesma ocasião tomou seu trem para dirigir-se a Tsarkoio-Sólo onde se encontrava a tsarina com os filhos. Quando se aproximava daquela localidade o trem foi detido pelos revolucionários a serviço do Soviet de Petrogrado que prenderam o imperador. Para restabelecer a unidade da frente contra o inimigo externo concordou Nicolau II em abdicar. E, na manhã de 16 março, o Tzar assinava o ato de sua abdicação em favor de seu irmão o grão-duque Michel de vez que o tzarvitch Alexis achava-se em precário estado de saúde. A família imperial foi escolhida, por ordem do govêrno profissional de Korensky, ao palácio de Tsarkoio-Sólo, na cidade do mesmo nome, hoje Ditskoio-Sélo, residência do imperador da côrte russa.

EM VIAGEM

Em abril de 1917, de Tsarkoio-Sélo o imperador, a imperatriz, seus filhos, o tzarvitch, com 13 anos, as princesas Olga, de 23, Tatiana, de 20 Maria, de 18 e Anastácia de 16, foram transferidos para Tobolsk, com algumas pessoas da côrte e grande número de serviçais. Ali ficaram, até fins de abril do mesmo ano, quando nova transferência teve lugar. O comissário Yakoleff, mandado por Moscou, se encarregou de transferir o imperador e sua família. Nesta ocasião o tzarvitch estava gravemente enfêrmo e por isto ficou em Tobolsk em companhia de três de suas irmãos. No dia 26 de abril o imperador, a imperatriz, a princesa Maria, acompanhados do príncipe Dolgorouky, dr. Bitkine, 3 criados de quarto do imperador, criada de quarto da imperatriz e do camareiro das princesas foram levados até a a estação de Tioumen, de carro, onde tomaram o trem para Iékaterinbourg.

EM IÉKATERINBOURG

Com exceção do príncipe Dolgorouky, que foi logo levado para a prisão local, os demais foram recolhidos à casa de Ipatief, rico negociante da localidade. A casa foi cercada por uma tapagem de madeira que alcançava até o andar superior. Três semanas depois chegaram o tzarvitch e suas três irmãs trazidos de Tobolsk pelos comissários Khokriakof e Rodionof. Neste segundo grupo chegaram, também, o ajudante de campo do imperador, duas damas de honra da imperatriz, a leitora das princesas, o cirurgião do Tzar, o dr. Gibbes, médico e cidadão inglês e o professor do herdeiro do trono, Alexis.

OS BRANCOS

No dia 20 de julho os brancos ou tropas antibolchevitas tomaram Tioumeri e a 25 se apossavam de Iékaterinbourg. Aí foi encontrada uma proclamação afixada nas ruas avisando que "a sentença de morte pronunciada contra o ex-tzar, Nicolau Romanov, fôra executada na noite de 16 para 17 de julho e que a imperatriz e as crianças tinham sido retiradas da prisão e se encontravam em lugar seguro". Para apurar o que houve com a família imperial foi instaurado um inquérito judiciário. Apurou-se, desde logo, que na noite de 16 para 17 de julho os bolcheviques tinham ocupado um descampado numa floresta próxima da povoação de Koptiak, ficando ali durante muitos dias. Vários objetos por êles trazidos tinham sido encontrados nas vizinhanças de um poço de mina abandonada. Perto os restos de uma fogueira. Vários objetos foram identificados como pertencentes a família imperial. A escova de dentes da imperatriz com seu monograma doirado no cabo de marfim rendilhado foi encontrada. Objetos de uso íntimo das princesas foram fàcilmente identificados. Procedeu-se, depois, a uma longa vistoria na casa de Ipatief onde estiveram reclusos tôda a família de Nicolau II e seus mais íntimos auxiliares.

NÔVO SECRETARIADO PARA O GOVÊRNO FLUMINENSE

NITERÓI — A Assessoria de Imprensa do Palácio do Ingá acaba de informar que o governador Badger Silveira anunciou que vai proceder à recomposição do seu Secretariado. O chefe do Executivo estadual já iniciou os contatos visando a reformulação do seu "staff", mas continua mantendo em sigilo os prováveis secretários, "a fim de evitar maiores especulações".

Na Assembléia Legislativa, o clima é de expectativa, não tendo se registrado, na sessão plenária de ontem, nenhum comentário a respeito da posição do chefe do Executivo estadual. O próprio deputado Simão Mansur, líder da Oposição, não fêz nenhuma crítica ao sr. Badger Silveira.

LÍDERES

Os líderes das diversas bancadas, com representações na Assembléia, usaram ontem o tempo de ontem, com necrológio do prefeito Barcelos Martins, de Campos, vítima de um colapso. A viúva do ex-prefeito, conforme projeto apresentado pelo deputado Simão Mansur, receberá uma pensão de 200 mil cruzeiros.

Registrou-se, ontem, também a entrada de uma mensagem governamental solicitando crédito de Cr$ 200 milhões para a conclusão das obras da Avenida Roberto Silveira (Contôrno).

* FLAGRANTES — Antonino Marques

'Badger sempre foi atacado por deputados comunistas'

Tentando colocar um paradeiro nas especulações em tôrno do govêrno do sr. Badger Silveira, o colunista social de O Globo" fêz uma prévia defesa do chefe do Executivo do Estado do Rio, "apesar de não o conhecer", em sua coluna de ontem. Mostrou que o governador Badger Silveira sempre foi anticomunista e "se fêz vários pronunciamentos à favor do presidente João Goulart foi para defender a liberação de verbas para o Estado do Rio".

Eis na íntegra, o entroito da coluna de Carlos Swann, que pontificou, ontem nas páginas de "O Globo":

"O ESTADO DO RIO E A REVOLUÇÃO

Se o sr. Badger Silveira fôr afastado do govêrno do Estado do Rio pela Revolução triunfante, no desenvolvimento da campanha de descomunização do País, o resultado será irônico: pois assumirá o seu lugar um político que foi apoiado nas últimas eleições pelo PC e pelo próprio Luís Carlos Prestes, que compareceu para êste fim a um comício em Duque de Caxias. De fato, os comunistas apoiaram nas eleições fluminenses os srs. Tenório Cavalcante e João Batista da Costa tendo êste sido eleito vice-governador. O sr. Badger Silveira nada tem de comunista, embora por fraqueza ou por não perder as simpatias do govêrno Federal, cujo auxílio financeiro necessitava, tenha cometido erros consideráveis. Falou, por exemplo, no comício do dia 13 (uma fala morna e curta) e pela Rádio Nacional, no dia 1º, defendendo o sr. João Goulart. Mas os atos do governador não foram jamais de favorecimento aos comunistas e à subversão, tendo por isto mesmo, sido atacado, desde que principiou a governar, pelos deputados vermelhos. Assim movimentou a Polícia Militar contra os invasôres de terras em vários municípios fluminenses, desapoiou as greves, não visitava os sindicatos dominados pelos comunistas, recusou-se a acompanhar Brizola quando êste foi fazer agitação em Campos, nomeou um sacerdote jesuíta para dirigir a SUPRA no Estado do Rio o que lhe valeu a acusação de reacionário feita pelos comunistas. Muito pressionado pelo sr. João Goulart, não acedeu em comparecer à festa dos sargentos no Automóvel Clube.

Cometeu aquêles erros que mencionei acima, mas de meu ponto de vista, o saldo de seu govêrno, quanto às atitudes em face da subversão comunista, lhe é favorável. Devo acrescentar que mal conheço o sr. Badger, o qual só vi uma vez, num coquetel em Petrópolis.

O caso do governador fluminense se presta, aliás, para uma reflexão sôbre o destino do PTB, do qual êle é um dos vice-presidentes e o único em condições de assumir a chefia. Seria tolice pretender que o partido desapareça em função do que aconteceu ao sr. João Goulart.

O que se deve querer é que o PTB se livre do caudilhismo goulartiano e passe a viver como um verdadeiro partido democrático, que sirva realmente à ascensão das massas trabalhadoras dentro do nosso regime. Deve-se estimular, por tanto, aquêles de seus líderes que possuem possibilidades de orientar assim o partido, libertando-o das influências extremistas que o dominavam ultimamente. Creio que o sr. Badger é homem para isto e outra não deve ser a sua disposição, tanto que instruiu os deputados trabalhistas fluminenses para votarem no general Humberto Castelo Branco (só o sr. Afonso Celso não o obedeceu), o que mostra o seu desejo de integrar-se na nova situação.

Para acabar com o janguismo de vez, o melhor caminho, sem dúvida é êste: ajudar a criação de um autêntico trabalhismo, de inspiração cristã e democrática que, defendendo os verdadeiros interêsses dos verdadeiros trabalhadores, liquide com as pretensões caudilhescas do antigo dono do PTB e silencie a propaganda comunista, dando aos trabalhadores um caminho democrático para a defesa de suas legítimas reivindicações. Outro não era, aliás, o pensamento do sr. Getúlio Vargas quando fundou o partido. Chegou a hora de dar ao PTB êsse sentido patriótico que lhe foi roubado pelos agitadores encastelados nos postos de direção e pelos pelegos aproveitadores da máquina partidária".

1 — O governador Badger Silveira, depois de manifestar o desejo de renunciar, em conversa que manteve com o general Manuel Rodrigues Lisboa, comandante da 1.ª Infantaria Divisionária e Guarnição de Niterói e São Gonçalo, sob a alegação de que assim procedia para mostrar ao povo sua superioridade diante das intrigas de quatro deputados que tentam intranqüilizar o Estado, difamando-o, desistiu do intento, se contando afirmar que está fora de cogitações a renúncia. Na reunião que manteve com o general Lisboa, o governador Badger Silveira disse que renunciaria, se o vice-governador João Batista da Costa fôsse considerado inelegível.

2 — *O pagamento dos funcionários da Secretaria de Segurança foi antecipado para sábado, por ordem do secretário de Segurança, tenente-coronel Hugo de Sá Campelo. Ontem, quando estava programado o referido pagamento, a Secretaria das Finanças, pràticamente, não funcionou.*

3 — A propósito, o secretário das Finanças, sr. Jéferson Bruno, não queria antecipar o pagamento dos policiais, alegando que existia "contra-cheques". Diante da insistência do secretário Sá Campelo, que não aceitava desculpas, o Tesouro teve, mesmo, que funcionar extraordinàriamente no sábado.

4 — *Os secretários do atual govêrno entregaram, na primeira reunião após a Revolução, seus pedidos de demissão ao governador Badger Silveira, a fim de lhe deixar à vontade para solucionar qualquer problema político. O governador engavetou os pedidos e, só hoje, vai usá-los para reformular o Secretariado.*

5 — Até hoje, desde sua instalação, a "Centrais Elétricas" não funcionou, enquanto setenta funcionários, aproximadamente, que estão lotados na emprêsa gozam férias remuneradas, em casa. Alegam os funcionários que já há 80 dias, e nem sequer colocaram mesas para êles trabalhar.

6 — *O sr. Alvaro Ventura, ex-delegado do IAPM, no Estado do Rio, que se encontrava prêso, foi liberado sexta-feira. Encontra-se, em "estado de coma", em sua residência.*

AJUDE O ESTADO A FAZER MAIS OBRAS
Deposite no BANCO DO ESTADO DO RIO DE JANEIRO

Ex-chefe de Polícia foi prêso: denúncia falsa pode dar cadeia

NITERÓI — A sra. Herval Basílio, espôsa do ex-secretário de Segurança, confirmou, ontem, que seu marido foi prêso, na tarde de sábado, em sua residência, pelo coronel Newton Faria, que o conduziu para o Quartel-General de Artilharia de Costa.

O sr. Herval Basílio, cuja prisão já vinha sendo divulgada, há dias, foi acusado de admitir a livre ação dos comunistas no Estado do Rio. Foi acusado de permitir, a instalação de uma emissora clandestina no Sindicato dos Operários Navais; de ter sabido da existência de uma célula comunista na residência do sr. Jaci Pereira Lima (Travessa Caio Martins, 11) e de não tomar medidas contra a programada greve de motoristas, para o dia 1.º de abril, que fracassou.

AEROCLUBE

O Aero Clube do Estado do Rio de Janeiro distribuiu nota oficial, ontem, esclarecendo que o sr. Abelardo Manhães Barreto tido como prêso pela DOPS não é presidente daquele Clube.

Adianta que o aludido senhor foi sócio da agremiação e que o atual presidente é o deputado federal Geremias de Mato Fontes.

EXEMPLO

A medida preconizada pelo Secretário de Segurança Pública do Estado do Rio, de fazer uma exposição do armamento e munições, encontradas em poder dos comunistas, a fim de que fôsse vista pela população fluminense, ganhou foros nacionais, e o ministro da Guerra, general Costa e Silva, determinou providências nesse sentido.

Na determinação do general Costa e Silva, consta que o lugar a serem expostos os armamentos e os meios usados como propaganda subversiva — livros, folhetos, revistas etc. — sejam o de mais fácil acesso ao público.

"ATIROU NO QUE VIU E MATOU..."

Um choque da Delegacia de Polícia Social atendeu a uma denúncia de que na Rua 5 de Julho, em determinada casa, havia material de subversão e armamento de cunho comuno-agitador, e realizavam-se sessões clandestinas. Ao chegar ao local, os policiais constataram a inveracidade da denúncia, mas, em compensação, encontraram (e apreenderam) farto material de contravenção — jôgo carteado — e as pessoas encontradas foram detidas para averiguações.

Em nota divulgada pela Agência Fluminense de Informações a Secretaria de Segurança Pública reitera a ordem de proibição de qualquer espécie de jôgo em todo o território fluminense. Os infratores serão punidos com rigor — finaliza a nota.

A Assessoria de Imprensa da Secretaria de Segurança Pública distribuiu nota informando que, além de ser publicado, é proibindo o uso das bebidas alcoólicas, não aceitando, pois, aquêle órgão, como desculpa, o desconhecimento do ato.

Assim, até que seja publicado nôvo ato, suspendendo a "lei sêca", permanece, com rigor, a fiscalização. Em sua nota, a Assessoria deixa antever possibilidades de relaxamento parcial da medida proibitiva, desde que a situação ganhe normalidade.

CUIDADO COM AS DENUNCIAS... FALSAS

Depois de informar que, nos primeiros dias a colaboração pública foi de grande valia para a repressão ao comunismo e à agitação, o que, aliás, não lhe escapou o sentimento de gratidão, a Secretário de Segurança Pública está preocupado, nos últimos dias, com denúncias falsas que vêm surgindo de tôdas as partes. Esclarece o ten.-cel. Campelo Filho que a Secretaria luta com dificuldades de veículos, apesar da ajuda dos outros órgãos estaduais, mas diversas denúncias — até mesmo a pessoas de bem, acusadas por crimes de subversão — levam outros objetivos, e, podem estar certos, as que faltarem com a veracidade serão autuadas incursas em crime contra a segurança pública.

BAILES

Não foram proibidos os bailes em recinto interno. E a informação que a Secretário de Segurança Pública, em nota oficial, desmentindo notícia, veiculadas por uma emissora da Guanabara. Na mesma nota o ten.-cel. Campelo Filho reafirma a proibição das bebidas nos bailes.

'Dossier' do Conselho de Segurança impede posse do suplente comunista

NITERÓI — O suplente do deputado comunista Francisco Alves da Costa (Zizinho), sr. Sebastião de Azambuja Ribeiro, foi impedido de ocupar a vaga deixada, com a cassação do mandado daquele parlamentar, em virtude do "dossier" recebido, ontem, pela mesa da Assembléia Legislativa, remetido pelo Conselho de Segurança Nacional.

Fêz a entrega da documentação ao presidente da AL, deputado Cordolino Ambrósio, um oficial do Exército, às 15 horas. O documento foi encaminhado à Comissão de Justiça que decidirá pela cassação, também, dos direitos do suplente em questão.

O sr. Sebastião de Azambuja Ribeiro, ao tomar conhecimento de seu impedimento pelo Conselho de Segurança Nacional, procurou o deputado Cordolino Ambrósio, a quem apresentou um atestado, passado pela DOPS, de ideologia.

Esclareceu o suplente que, o dossier, deveria estar baseado em suas atividades políticas, antes de 1958, quando de fato estêve ligado a movimentos de esquerda, mas de lá para cá, enquadrou-se aos ideais democráticos. O sr. Cordolino Ambrósio aconselhou-so a procurar o coronel Hugo de Sá Campelo Filho para as devidas explicações.

Estreando como deputado, o sr. Ari Schiavo, do Partido Social Trabalhista, usou a tribuna, elogiando a conduta das Fôrças Armadas que "colocou o Brasil de nôvo no caminho da ordem e do progresso, acabando com o esquema comuno-sindical que estava sendo montado pelo presidente João Goulart".

O deputado Ari Schiavo tomou posse em sessão presidida, eventualmente, pelo parlamentar udenista Luís Brás. O suplente João Cabral Flexa também tomou posse, mas não se inscreveu para falar.

FORAGIDO

Continua com paradeiro desconhecido o deputado Aristóteles de Miranda Melo — acusado de terrorista e comunista — apesar das buscas incessantes promovidas pela DOPS. Os outros paralamentares, tidos como comunistas, — Elsio Ramalho, Afonso Celso Nogueira Monteiro, José Antônio da Silva (PTN) e Francisco Alves da Costa — já se encontram presos. O deputado petenista José Antônio da Silva, apesar das acusações, não foram encontradas provas que justificassem a cassação de seu mandato.

É esperada a qualquer momento a cassação de seus direitos políticos e o de parlamentar através de ato de resolução do Alto Comando Revolucionário.

Badger decreta ponto facultativo e vai à posse de Castelo Branco

NITERÓI — O ponto será facultativo, amanhã, nas repartições públicas federais, estaduais e municipais, quando será empossado na presidência da República, o general Castelo Branco. A medida foi decretada pelo governador Badger Silveira, com relação às repartições estaduais, e por êle, solicitada aos prefeitos dos municípios fluminenses.

O chefe do Executivo fluminense comparecerá à posse do general Humberto de Alencar Castelo Branco, em Brasília, atendendo a convite oficial formulado pelo presidente Ranieri Mazzilli.

TELEGRAMA

O governador Badger Silveira enviou ao general Humberto de Alencar Castelo Branco, logo após sua eleição para a presidência da República, o seguinte telegrama:

"Tenho a honra de dirigir-me à Vossa Excelência para manifestar-lhe minhas congratulações e convicção que vosso Govêrno restabelecerá a tranqüilidade pública e o caminho da legítima democracia.

Reitero à Vossa Excelência, conforme a orientação de minha existência de homem público, meus propósitos sempre reafirmados de defesa dos princípios da dignidade humana e consubstanciados na tradição cristã e anticomunista do povo brasileiro".

POLÍCIA PRENDE DELEGADO E EXPULA ESCRIVÃO

NITERÓI — A Comissão Permanente de Inquéritos, da Secretaria de Segurança Pública, presidida pelo delegado Anuar Farah, apreciou o inquérito instaurado para apurar responsabilidades do escrivão Dalto Aldo Borman Sigwalt, em tôrno do desvio de setecentos mil cruzeiros provenientes de pagamento de fianças de presos, envolvidos no crime de economia popular.

A comissão composta pelos delegados Belas Pascoto e Humberto Mallet concluiu com a demissão do acusado a bem do serviço público enviando o processo para receber o parecer final do secretário de Segurança Pública, cel. Hugo de Sá Campelo Filho.

PRISÃO DE DELEGADO

O juiz Ronaldo de Sousa, da Comarca de Itaboraí, acaba de decretar a prisão preventiva do delegado Gumercindo Pastor, implicado como um dos responsáveis pelo roubo de quinze milhões de cruzeiros praticado contra alto industrial de Petrópolis.

O delegado Gumercindo encontra-se em lugar ignorado.

TRIBUNAL DE JUSTIÇA

As Câmaras Reunidas do Tribunal de Justiça na sessão de amanhã vão apreciar todos os mandados de segurança que já foram julgados na sessão anterior.

Serão também julgados os agravos de petição em mandados de segurança das comarcas de Cambuci e Porciúncula tendo como agravados Antônio Joaquim Carvalho Campos e Joaquim Lúcio de Sousa.

Serão presos também os negociantes desonestos

NITERÓI — Em nota oficial, distribuída, sábado, a SUNAB-RJ, informa que o abastecimento, em todo território fluminense, de gêneros alimentícios é normal. No encontro mantido entre o presidente do órgão regional, major Monteiro, e o secretário de Segurança Pública, coronel Hugo de Sá Campelo Filho, ficou acertada uma série de medidas, visando a imprimir maior rigor na fiscalização e na contenção dos preços de gêneros de primeiros necessidade.

Em declarações à reportagem-DC, o major Monteiro, informou que o abastecimento está quase normalizado, estando o suprimento do açúcar um dos produtos mais em falta — sendo realizado numa média de 60 mil kg diários e o do leite atingindo cêrca de 30 mil litros, diários. Sôbre o abastecimento do arroz e do feijão, informou o major Monteiro, que está totalmente normalizado, sendo os produtos encontrados na capital fluminense a razão de 230 cruzeiros o kg do arroz e 180 cruzeiros o feijão.

RIGOR

Por outro lado o delegado Bellas Pascotto titular da Delegacia de Economia Popular — agora aparelhada com duas viaturas e 35 investigadores à sua disposição — recebeu determinação do secretário de Segurança Pública, de dar incio a intensiva e rigorosa fiscalização no comércio do Estado do Rio.

Em sua determinação, o coronel Hugo de Sá Campelo Filho, pede a prisão de todos os comerciantes que forem pilhados em atividades desonestas. As "batidas" da Delegacia de Economia serão iniciadas nos municípios de Petrópolis, Teresópolis, Campos, São Gonçalo e Niterói.

Exército interdita terras em Cachoeiras

CACHOEIRAS DE MACACU (Do correspondente João José) — Tropas do Exército continuam acampadas nesta cidade, sob o comando do coronel Nei Constantino Gitzi, onde interditaram as terras desapropriadas pela extinta SUPRA e continuam procurando ex-líderes sindicais e camponeses.

Os soldados do Exército, com a colaboração de policiais do Estado e voluntários, vasculham, noturnamente, as matas e os casebres dos lavradores no afã de encontrarem os ex-líderes, Antônio Maria Pôrto, Enedir Gonçalves, Anésio Dias de Freitas, Alcídio Salvador e Antônio Jorge Xavier, além de outros políticos considerados comunistas.

MANDATOS

O ex-presidente da Câmara dos Vereadores, sr. Charles Neto da Costa, que se encontra prêso, ainda não teve seu mandato de vereador cassado, não obstante haver movimentação dos edis para tal.

Enquanto isso, os vereadores Alran Fernandes (sumido) e José Custódio (prêso) tiveram, definitivamente, seus mandatos cassados.

* ARARUAMA — Osmar Vieira

Bodas de Prata do casal C. Soares

A nota marcante do fim de semana na cidade lacustre de Araruama, foram as comemorações das bôdas de prata do casal Clemente Soares Marinho. Em sua residência, ofereceram um churrasco, a que compareceu personalidades das mais representativas da sociedade e da política fluminense. Exercendo a gerência do Banco Comercial e Industrial do Estado do Rio, naquela cidade, o sr. Clemente Soares Marinho, ao seu lúcido tirocínio político alia, com grande habilidade, a clarividência de homem de negócios, dando àquela emprêsa um conceito, sòmente comparável, ao indiscutível progresso e desenvolvimento, que vem experimentando Araruama.

A professôra Lígia Araújo Marinho, atualmente afastada do magistério, tem sido a sua grande incentivadora e, até mesmo, o maior motivo das suas incansáveis lutas. Durante a recepção aos convidados, a professôra Lígia Araújo Marinho, mostrou-se aquela mesma senhora, virtuosa anfitrioa, de irradiante simpatia e divina bondade.

Os filhos do distinto casal — professôra Maria Lígia e o estudante Eduardo Celso — fizeram celebrar ofício religioso, na Matriz de Araruama, ocasião em que os felizes cônjuges receberam as bênçãos da Igreja.

Estiveram presentes às solenidades, entre outros, o comendador José Augusto de Carvalho, prefeito Mário Castanho e senhora, dr. Sílvio Raposo, industrial Alberto Pinho e senhora, sr. Clóvis de Macedo Soares, presidente do Clube de Xadrez.

ÁGUA E LUZ

O governador Badger Silveira fixou para o próximo dia 4 de maio, a inauguração dos novos serviços de águas, esgotos e energia elétrica do município de Araruama, abrangendo vários distritos do importante centro balneário. Tal providência foi tomada na reunião, ontem realizada pelo chefe do Executivo fluminense com técnicos da Comissão de Águas e Engenharia Sanitária e da Secretaria de Energia Elétrica. O prefeito Mário Castanho está elaborando a programação para o dia das inaugurações.

Na paz e na guerra

de JOURDAN AMORA

O único político fluminense que subsistiu à crise político-militar nacional, foi o secretário de Energia, almirante Heleno Nunes, graças a coerência de suas atitudes e a firmeza do seu caráter.

Situado como representante social-democrata num govêrno trabalhista em fase de deposição, não assumiu o mesmo comodismo dos seus colegas Mendonça Thuler e Feliciano Costa, que abandonaram os cargos de secretários e se refugiaram no mandato de deputado, para depois retornarem aos postos quando "tudo estava bem". Também deputado, o sr. Heleno Nunes, preferiu manter-se ao lado do governador que estava sendo depôsto — que era seu superior e amigo — acompanhando-o a prisão, defendendo a sua integridade e, finalmente salvaguardando o seu mandato.

O almirante Heleno Nunes que já havia conquistado a confiança do povo fluminense, com as demonstrações de equilíbrio e produtividade à frente da antes incógnita e pouca ativa Secretaria de Energia, consolidou sua posição. Em sua modéstia, ao ser antes forçado a reconhecer sua projeção no Secretariado fluminense, admitia que seu crescimento era decorrência do fracasso dos demais. E mais uma vez a sua firmeza de caráter permitiu que êle crescesse mais ainda, diante da covardia dos demais políticos fluminenses.

E' certo que se fôsse nomeado um interventor Militar para o Estado do Rio o almirante Heleno Nunes, estaria bem situado e mais do que isso: seu concurso no Secretariado seria uma exigência para o prosseguimento das importantes obras em andamento com a construção da Usina de Rosal (100 mil kw), Usina Térmica de Campos (30 mil kw), interligação CBEE-Light-Macabu, suprimentos de Furnas e inúmeras outras de altas significação sócio-econômica. Tôdas estão em andamento e vale dizer que no aniversário do govêrno Badger Silveira a 70 por cento das obras inauguradas foram executadas pela Secretaria de Energia, que também impediu um racionamento de seis horas diárias no Estado do Rio. O gabarito do sr. Heleno Nunes, se completa, ainda, com a recordação do fato de que foi êle quem compareceu ao Congresso Nacional e incluiu no Orçamento da União perto de Cr$ 13 bilhões para o govêrno fluminense.

Depois de ter assegurado o mandato do Badger Silveira, o sr. Heleno Nunes dispôs-se a abandonar o cargo de secretário, ante a hipótese de renúncia do governador ou a necessidade da reformulação do seu Secretariado.

Dayl: 'extinção do ISEB veio muito tarde'

NITERÓI — Dizendo que a extinção do Instituto Superior de Estudos Brasileiros já veio muito tarde, o deputado Dail de Almeida (PDC) encaminhou, ontem, à Mesa Diretora da Assembléia Legislativa, moção de aplausos ao presidente Renieri Mazzilli e ao ministro da Justiça, sr. Gama e Silva, pela assinatura do decreto que extingguiu o ISEB. Idênticas proposições fizeram os deputados Amil Nei Reichaid e Simão Mansur.

Enquanto o sr. Simão Mansur afirmava, em sua moção, que o presidente Mazzilli purificou o próprio ar que respiramos, "livrando o Brasil dessa famigerada máquina totalitária, que era o ISEB", o sr. Nei Reichaid foi mais veemente, explicando que o "ISEB criava uma centena de títeres, nas mãos de um líder dos comunistas".

* CLUBES & FATOS — Luís Vivas

São Gonçalo viu 'Marcha Pela Família Com Deus'

O povo gonçalense demonstrou, domingo último, a sua fé nos destinos da pátria e sua solidariedade às gloriosas Fôrças Armadas do Brasil, realizando a "Marcha da Família com Deus pela Liberdade". Foi deveras emocionante, o espetáculo cívico-religioso que presenciamos. S. Exa. Revdma., o arcebispo de Niterói, d. Antônio de Morais Júnior, celebrou a Santa Missa, assistida por enorme assistência. Terminada a cerimônia religiosa, usou da palavra o grande líder católico, dr. Geraldo Bezerra de Meneses, ministro do Supremo Tribunal do Trabalho, sendo muito aplaudido. Logo após, o arcebispo, em eloqüente e aplaudido improviso, a todos encantou pela maneira elegante com que se houve, dizendo da ação nefasta do comunismo ateu e destruidor. Dentre os presentes destacamos: doutores Edmundo Pedro Alvim e senhora, Astrogildo Amaral e senhora, Walmore Couto, José Luís Palmier Paiva e família, Achiles Vivas e senhora, José Duque Estrada, prefeito Joaquim Lavoura, Rui Guimarães, presidente da Câmara Municipal, vereador Airton Rachid, Altamiro Rangel, Antônio Correia da Silva, Hercílio Kienen, Antônio Francisco de Sousa e família, Anastácio Duarte, Claudionor José da Silva, Milton Antunes de Abreu, Luís Antônio Rodrigues, professor Ubirajara Freitas e senhora, Dinor de Sousa e família, capitão Belarmino de Matos e senhora, capitão Justiniano de Faria, Nicanor Nunes e família, defensor público Henrique Vivas e família, Antônio Silvares Correia e família, José Manhães e senhora, jornalista César Matos, Luís Carlos Palmier Nunes e senhora, Clemente de Sousa e Silva, Manuel Fernandes Ramos e família, Paulo Azeredo, Hélio Gama, senhoritas Marli Silveira, Maria Lina e outras pessoas cujos nomes nos fogem à memória. Ao monsenhor Godofredo Barenco Coelho, as nossas felicitações pelo êxito da "Marcha da Família com Deus pela Liberdade".

OUTRAS

O JOVEM Edézio Pôrto estreiou "nova idade", dia 11 do corrente. Pela feliz data, o aniversariante foi muito felicitado. Parabéns.

•

A SENHORA Rosalina Buriche dos Santos comemorou mais um "níver" na data de ontem, oportunidade em que recebeu inúmeras felicitações. Nossos parabéns, à aniversariante.

•

ESTIVEMOS em visita à residência do distinto casal Max Oto Gebber, no Alcântara, atendendo ao convite gentil de Sinésio Cavalcanti e seu filho Néri. Ficamos impressionado pela fidalguia dos anfitriões e pela rica vivenda, onde a atração é a magnífica piscina. Um recanto da Suíça em solo gonçalense.

•

FELICITAMOS à senhora Elvira Barenco Coelho, pelo transcurso de seu natalício domingo último. A ilustre dama, que é genetriz de monsenhor Barenco Coelho, foi muito felicitada.

•

PENSAMENTO: — Deus é um castelo de defesa.

LUTHERO

Caixa Econômica Federal do Estado do Rio

Comunicado

A Caixa Econômica Federal do Estado do Rio, em estrita observância dos princípios legais e institucionais, comunica ao público em geral, que está funcionando normalmente em seus horários e expedientes, em tôdas as suas dependências e Agências, da Matriz e Interior.

Outrossim, reiteramos que os nossos depósitos são garantidos pelo Govêrno Federal, não havendo a menor possibilidade de riscos sôbre os mesmos.

(a) GABINETE DA PRESIDÊNCIA

Esgotada a paciência do Flu: F. Solich sai

Embora o assunto esteja sendo mantido no mais absoluto sigilo, e a imprensa não tenha sido autorizada a divulgar, o treinador Fleitas Solich têm suas horas contadas nas Laranjeiras, devendo receber Cr$ 6 milhões de indenização, com o Fluminense não aceitando colaboração de sócios e beneméritos para pagar esta quantia, como chegaram a noticiar.

O empate frente a Portuguêsa de Desportos e principalmente a parte disciplinar, com uma série de acontecimentos que deixaram os dirigentes bastante preocupados, foram fatores decisivos, para que após a partida de domingo, tivesse ficado selada a sorte do treinador das Laranjeiras, que não têm a menor chance de permanecer, não tendo sido dispensado ontem mesmo, para que não julgassem que a direção do Fluminense, tivesse agido sob pressão.

AGORA VAI

A reportagem estêve conversando com os srs. Carlos Nascimento e Wilson Xavier, que confirmaram que realmente Jair Marinho e Altair, irão para São Paulo, recebendo o tricolor a importância de Cr$ 50 milhões, e mais os atestados liberatórios de Prado e Nondas, sendo que êste último, havia conversado com Wilson Xavier, que na oportunidade lhe ofereceu Cr$ 150 mil mensais entre luvas e ordenados.

Declarou que não aceitou e que contrapropôs a importância de Cr$ 3 milhões de luvas com salários de Cr$ 150 mil, mas que o Fluminense disseser muito dinheiro. Nondas, acompanhado de Prado, ficou de voltar ao Rio na sexta-feira, para decidir então sua situação, com as duas partes cedendo um pouco. Quanto a Prado, parece que não haverá nenhum problema.

Medhli foi o campeão dos pesados: judô

Na sede do Clube Sírio e Libanês teve sua conclusão na noite de domingo o Campeonato Carioca de Judô, para as categorias de leves, médios e pêso pesados, sendo que a nota destoante da competição foi dada pelo professor Augusto Cordeiro que retirou sua equipe do certame inconformado por uma decisão dos juízes sôbre o seu pupilo Antônio Kroff, dando-o como derrotado.

O nível técnico da competição foi bem superior ao Campeonato anterior, agradando sobremodo, sendo que a outra nota destoante do certame foi dada pelo diretor do Sírio e Libanês, sr. Anísio Chiclara Hassem que impediu a imprensa de seu melhor funcionamento, inclusive, não permitindo a utilização do telefone, atitude que comprometeu sèriamente o clube Sírio e Libanês sempre tão gentil com a imprensa. Enquanto uns afirmavam que o referido senhor era um funcionário do clube, êle se intitulava dirigente do clube.

Foram os seguintes os resultados: Categoria leves: 1.º — Hirofumo Fugikawa, faixa preta, 2.º dan; 2.º — Arnaldo Ribeiro, faixa marrom; 3.º — Guilherme Curtis. Categoria de médios: 1.º — Rudolf Hermany; 2.º — Ubiratara Lula; 3.º — Eduardo Galaxe. Categoria pêso-pesado: 1.º — Castrioto Medhli; 2.º — Fernando Orofavo; 3.º — Newton Thuin.

Competiram no Campeonato Carioca as academias: judô clube Castrioto Merli, judô clube Haroldo de Brito; judô clube Kobo Kan, Augusto Cordeiro, Hermany, Shido Kan, Rerr-Sei-Kan, Flamengo, judô clube Castro, Versari.

Sonhando com Cr$

Nondas declarou que tem vontade de vir jogar no Fluminense, mas que dependerá de um acêrto financeiro que fará sexta-feira, com o sr. Wilson Xavier.

América seguiu ontem

Para estrear dia 16, sexta-feira, em Gênova contra o Sampdória, seguiu ontem às 17 horas a delegação do América, que viajou sem treinador diplomado, e que por isso mesmo, caso não tenha defesa, deverá ser punido pelo CND.

A grande preocupação do América, era o técnico Zizinho, que até sexta-feira, não havia conseguido sua licença no Departamento em que trabalha no funcionalismo do Estado do Rio, mas tudo conseguiu contornar.

ROTEIRO DO AMÉRICA

Eis o roteiro do clube de Campos Sales dia 16 de abril, em Gênova; dia 19, em Pádova; dia 22, em Turim; dia 26, na Antuérpia, Bélgica; ainda na Bélgica, jogará nos dias 29 em Liège; dia 3 de maio, em Praga; dia 8 na Brasislava; dia 10, em Praga; dia 13, na Alemanha Oriental; de 15 a 24, três jogos no Egito; dia 3 de junho em Viena, havendo possibilidades de novas partidas.

DELEGAÇÃO

A delegação seguiu assim formada: chefe: Lincoln Nunes; médico: Hildo Nejar; jornalista, João Antero de Carvalho; massagista e roupeiro, Olavo de Moraes; treinador, Zizinho; atletas: Ari, Pompéia, Jorge, Luciano, Leônidas, Wilson Santos, Ronaldo, Sílvio, Itamar, Carlos Pedro, Willian, Uriel, Fernando Cônsul, Zezinho, Abel, João Carlos, Amorim e Paulo Leão.

"Arrolhado"

O zagueiro Brito, com tôda a sua excelente atuação de domingo, vai ser sèriamente admoestado pelo presidente Lopes, na preleção de hoje.

Vasco 'enquadra' Brito: falou demais

Apesar de ter sido o valor mais destacado do Vasco na partida de domingo, o zagueiro Brito será o principal alvo das críticas do presidente Lopes, na preleção que fará aos jogadores na manhã de hoje, após o treino único para o jôgo de amanhã, à noite, no Maracanã, contra o Botafogo. O treino de hoje, tanto poderá ser conjunto, como um individual leve, pois vai depender dos resultados da revisão médica.

Lopes não gostou de Brito ter tornado público um assunto interno, e muito mais de ver um jogador do "nôvo Vasco" atacar o técnico para desculpar derrotas. O presidente negou-se a antecipar detalhes do tema que abordará em sua preleção, mas adiantou que vai ser uma conversa franca, onde muita gente vai conhecer pela primeira vez, que "o presidente tanto sabe ser pai como padrasto".

VEZ DOS NOVOS

Com vários jogadores contundidos, principalmente os de meio campo, o Vasco poderá voltar suas vistas para os novos jogadores, principalmente os juvenis Clemente e Quincas, o último recém-chegado do Recife, para onde fugira.

Clemente pode ser a solução como homem de área, pois, já vem sendo observado por Duque e chegou mesmo a fazer um treino contra os titulares, quando marcou um belo gol. Quincas, cujas qualidades de lançador são muito elogiadas por Eli do Amparo, ainda não foi observado por Duque, mas as informações já despertaram o interêsse do treinador.

Como o meio campo voltou a funcionar mal, e Maranhão que volta hoje aos treinos, só poderá bater em bola na próxima semana, tôdas as experiências previstas vão depender da realização do treino de conjunto e, conseqüentemente, da revisão médica.

CONCENTRADOS

Para o jôgo de amanhã, à noite, contra o Botafogo, o Vasco estará concentrado a partir de hoje, após o treino, nos apartamentos da Lagoa Rodrigo de Freitas. Amanhã, pela manhã, Duque deverá realizar em São Januário ligeiro treino tático e recreativo, com os jogadores fazendo duchas após os exercícios, e hidro-massagens.

A contratação de um cozinheiro poderá ficar provisòriamente afastada, pois o presidente, pois o presidente Lopes recebeu domingo uma proposta do Maracanã para usar a concentração do Estádio, por um preço que corresponde a menos da metade do que é cobrado pelo concessionário do bar da Lagoa. Lopes vai discutir o assunto com os médicos José Marcozzi e Nicolau Simão, o técnico Duque e o diretor Artur Pereira Raião, e então decidirá sôbre o assunto.

CHURRASCO NA HÍPICA

Hoje, à noite, o presidente estará reunindo seu amigos, jornalistas e dirigentes do Vasco em um churrasco nas cocheiras do treinador Paulo Morgado, comemorando a última vitória de seu potro Corsican. Posteriormente Lopes oferecerá outro churrasco, então pela vitória da égua Dinaflor.

O ponteiro Ronaldo dará resposta ao presidente Lopes se aceita agora a rescisão do contrato sem indenização com passe livre. Se Ronaldo não aceitar, o Vasco não mais dará liberdade ao jogador, e estabelecerá o preço de seu passe em Cr$ 9 milhões.

Domingo próximo o Departamento Infanto-Juvenil do Vasco atingirá à maioridade, pois completará 21 anos de existência. Uma programação especial está sendo preparada, e será divulgada até amanhã, pois o vice-presidente Nélson Gonçalves quer reunir na festa o maior número de associados possíveis. Para que também não faltem jornalistas e grandes figuras do Vasco, nada menos que 70 convites foram expedidos pela Secretaria do clube.

Nondas: vir para o Flu eu quero, depende da 'gaita'

"Vir para o Fluminense é uma honra para qualquer jogador e sei que está sendo acenada para mim, uma boa oportunidade, mas não posso mudar tôda a minha vida, apenas por Cr$ 20 ou Cr$ 30 mil de diferença," declarou Nondas à nossa reportagem, domingo no Maracanã.

"Ganho no São Paulo Cr$ 120 mil entre luvas e ordenados, estou plenamente satisfeito no meu clube, e sei que êles estão satisfeitos comigo. Não acho justo no entanto, mudar minha vida por tão pouco e todos têm que concordar comigo", prosseguiu Nondas.

"Conversei com o sr. Wilson Xavier, volto na sexta-feira, e pode ser que neste dia possamos acertar nossa situação. Vamos estudar o problema, fazer concessões e ver aonde podemos chegar".

Quero vir para um clube, como o Fluminense, de grande categoria e que projeta qualquer jogador, mas tenho que fazer um negócio bem feito. Quanto a Prado, não posso responder pelo meu companheiro, mas acredito que tudo chegue à um bom têrmo", concluiu, Nondas.

Melhor de Vasco x SP foi o gol de Lorico

Numa partida, que não despertou o menor interêsse, devido a fraqueza dos adversários, num jôgo monótono e que nunca entusiasmou a pequena torcida que compareceu ao Maracanã Vasco da Gama e São Paulo empataram por 1 a 1 sendo que a única coisa que foi realmente boa no embate foi o tento do empate vascaíno, consignado de forma sensacional por Lorico, apanhando um notável "voleio" do bico esquerdo da grande área.

Enquanto isso, em São Paulo mais precisamente no Pacaembu Fluminense e Portuguêsa de Desportos numa partida abaixo da crítica empataram sem abertura de contagem. Se bem que movimentado o cotejo não agradou a torcida que pràticamente não compareceu ao estádio, já que a renda não chegou a Cr$ 2 milhões, servindo no entanto para mostrar, que se as coisas estão ruins na "lusa" bandeirante, no tricolor carioca são de mal a pior.

VASCO E SÃO PAULO

A partida chegou a dar uma falsa impressão, quando o São Paulo movimentou-se bem nos 5 primeiros minutos, sendo que já aos 2 minutos, conseguia abrir o escore, com Dias cobrando um tiro livre de fora da área, encobrindo a barreira e burlando a vigilância de Marcelo, que pareceu saltar atrasado. Mas o Vasco da Gama reagiu sempre, procurou o gol, estêve para marcá-lo várias vêzes, mas sua linha, decididamente não acertava.

Lorico, que acabou saindo contundido mais fraco iria no entanto empatar, depois de uma falta cobrada sôbre a área que a bola ficou perererecando, sem que ninguém chutasse. O tiro partiu rápido, e foi penetrar quase na última "gaveta" do lado esquerdo do arqueiro Suli, que se espichou todo, mas não conseguiu deter o balão de couro. Daí para o término do primeiro tempo nada houve.

Na etapa complementar, "inventaram" os dois técnicos várias substituições que não surtiram efeito e não por méritos dos ataques, mas por deficiência das defesas, a partida estêve para ser decidida, ora por um lado, ora pelo outro. O placar, fêz jus a uma partida que não deveria ter saído do 0 a 0.

FLUMINENSE E PORTUGUÊSA

Os jogadores correram muito atrás da bola. Não houve disciplina técnica nem tática, e onde a bola estava estavam todos os homens, perseguindo a "malvada" em desespêro de causa. O ataque do Fluminense, voltou a mostrar que é totalmente ineficiente, pois em 4 partidas no atual "Rio-São Paulo", sòmente conseguiu marcar um gol, que acreditamos tenha sido grave cochilo da defesa do Corintians, num dia que chovia a cântaros no Pacaembu, sábado à tarde.

A Portuguêsa, verdadeira Legião Estrangeira, com jogadores que pertenceram ao Fluminense e São Paulo, ia à frente em ataques esporádicos mas nada também produziu de útil. O a 0, foi sem dúvida, o placar ideal para o embate do Pacaembu, que permitiu que muita gente dormisse no estádio da capital bandeirante.

MOVIMENTO TÉCNICO

Jôgo: Vasco x São Paulo.
Local: Maracanã.
Renda: Cr$ 3.992.865,80.
Público pagante: 9.923 pessoas.
Primeiro tempo: Empate 1x1 (Dias aos 4 minutos e Lorico aos 25 minutos).
Final: Empate 1x1.
Juiz: Armando Marques, auxiliado por Sílvio Cabete e Almir Cardoso Pinto.

VASCO DA GAMA: Marcelo — Massinha — Brito — Fontana e Pereira — Odimar (Milton no segundo tempo) e Lorico; (Ramos aos 20 minutos do segundo tempo) — Joãozinho (Sabará no segundo tempo) — Zèzinho, (Mário no segundo tempo) — Célio e Sabará (Zèzinho no segundo tempo).

S. PAULO: Suli — Deleu — De Sordi — Virgílio e Ilzo — Dias e Bazaninho — Faustino — Pagão (Édson no segundo tempo e depois, Nondas aos 27 minutos do segundo tempo) — Norival e Sabino.

FLU, 0 X PORTUGUÊSA, 0

A arbitragem de Antônio Viug foi fraca, acompanhando assim o desenvolvimento do jôgo. Falhou ao não assinalar falta máxima de Altair em Neivaldo e a renda, testemunhando a falta de interêsse do público, somou apenas Cr$ 1.890.500,00. E as equipes jogaram com as seguintes formações: PORTUGUÊSA — Félix, Abelardo, Ditão, Wilson e Edílson; Pampolini e Nair; Neivaldo (depois, Ivair), Dida Henrique (depois, Uga) e Nilson; FLUMINENSE — Márcio, Carlos Alberto, Procópio, Altair e Nonô, Denílson (depois, Oldair) e Joaquinzinho; (Ubiracì), Pipico, Morais (depois, Luís Henrique) e Beto (depois, Escurinho).

DORVAL E CLAUDIO EM B. AIRES

SÃO PAULO — Os jogadores Dorval e Luís Cláudio, que pertenciam ao Santos, seguiram domingo para Buenos Aires a fim de se apresentarem aos dirigentes do Racing Club. O primeiro assinará contrato por 2 anos mediante Cr$ 35 milhões de luvas e ordenado mensal de Cr$ 400 mil. O jovem Luís Cláudio irá para um período de experiência e se agradar será contratado pelo clube argentino. (DC-SP).

Quase, quase..

O Vasco da Gama, depois do tento de empate, procurou o gol da vitória de qualquer maneira. Neste lance, Célio conseque passar a defesa sampaulina, mas vai perder o gol, porque Suli saiu bem do arco.

BRAÇADAS & REMADAS

A seleção argentina que vem disputar o Campeonato Sul-Americano de Remo chegará na tarde de sábado ao Rio, segundo comunicação oficiosa recebida, viajando os campeões continentais em um avião militar da Secretaria de Aeronáutica, não se conhecendo se pousará no Galeão ou Santos Dumont, tudo fazendo crêr, porém, que seja Santos Dumont, por ser mais perto da cidade e considerando-se que o avião ficará aqui os 10 dias em que durará o certame sul-americano.

Quanto aos barcos que vem de caminhão deverão a hora em que estivermos circulando já se encontrarem em viagem rumo ao Rio, acreditando-se que estejam aqui na madrugada de sexta para sábado.

TORCIDA

No mesmo dia da vinda de seleção argentina, chegará ao Rio um avião da carreira lotado de aficionados do remo argentino, sendo que na próxima semana outro avião transportará outros desportistas portenhos que formarão aqui a torcida organizada da Argentina visando a estimular os seus defensores a manter a hegemonia da canoagem continental.

Quinta-feira, às 9 horas, em ônibus, seguirá para São Paulo a seleção carioca de water-pólo que na capital bandeirante disputará o Campeonato Brasileiro que terá início na sexta-feira e se concluirá no sábado, sendo que no caso de uma terceira partida entre guanabarinos e paulistas, únicos concorrentes ao certame nacional promovido pela CBD, esta será efetuada no domingo. As partidas terão como local a piscina do Palmeiras.

NATAÇÃO

Hoje, às 6 horas, seguirá para Assunção, Paraguai, uma equipe de natação — quatro nadadoras — chefiada pelo próprio técnico Roberto Pavel, que na capital guarani fará uma série de exibições, retornando na próxima semana. A equipe vai a convite do Paraguaio.

SALTOS

Na piscina do Guanabara foi concluída na manhã de domingo a "Disputa do Troféu Pedro de Oliveira Belo" de Saltos Ornamentais cujos resultados foram os seguintes:

Plataforma (feminino) — Mary Dalva Proença, do Fluminense, com 67,40 pontos; Sandra Gomes Teixeira, do Guanabara com 65,83.

Plataforma (masculino) — Golvani Castilo, do Vasco, com 75,15 pontos; João Polgado, do Guanabara, com 68,87.

Tranpolim (feminino) — Sílvia Helena Martins, do Fluminense, com 69,28 pontos; Sandra Gomes Teixeira, do Guanabara, com 57,13.

Trampolim (masculino) — Álvaro Augusto, do Fluminense, com 79,75.

Ronaldo diz: Lopes 'engrossou' venda

Jorge Vieira, declarou que foi procurado pelo atacante Ronaldo, do Vasco da Gama, que lhe declarou que estava ecaet declarou que estava acertando seu ingresso no Olaria, já que o presidente do Vasco da Gama, lhe havia oferecido "passe" livre, e que quando soube do interêsse do quadro da Rua Bariri, mandou lhe dizer, que ia custar Cr$ 8 milhões o seu atestado liberatório.

Ronaldo, declarou que vai procurar o presidente do Vasco da Gama, para saber se procedem as notícias afirmando que o sr. Manuel Joaquim Lopes, não pode ter feito uma coisa dessa, e que as notícias não devem ter nenhum fundamento pois sabe que o seu Lopes não é homem de duas caras.

ALGUNS PROBLEMAS

O treinador Jorge Vieira, declarou que o técnico Jair Santana que estava dirigindo a equipe principal do Olaria, pediu demissão de suas funções, declarando que se sentia humilhado pelo presidente José Albuquerque não têr nem sequer falado a respeito do assunto.

Jair Santana que seria o auxiliar de Jorge Vieira, não ficará mais no clube e será substituído pelo técnico dos juvenis Alfredo. Ainda o técnico Jorge Vieira declarou que é favorável ao regresso imediato de seu quadro e que não vai encontrar-se com a delegação, pois seria uma grande despesa para o Olaria, que não iria surtir o menor efeito.

Basquete

Mical e Bocão deixam Coríntians rumo Rio

1 — Adianta-se nos círculos cestobolísticos de São Paulo que o Palmeiras não permitirá a saída de seu astro Rosa Branca, impedindo mesmo que o conhecido bicampeão do mundo assine transferência para o Vasco da Gama. Soubemos que o Santos FC, pretendendo formar um quadro poderoso, também entrou no páreo para conquistar aquêle jogador, e que o Palmeiras se mantém irredutível. Não vai ceder e adianta-se que Rosa Branca parece convencido de que o seu clube, absolutamente, não abrirá mão de seu concurso.

2 — Está programado para hoje em São Paulo, às 21 horas, no Ginásio do Ibirapuera, o clássico paulista Sírio x Palmeiras, jôgo que vem despertando tôda a atenção devido ao seu caráter decisivo. Se o Sírio vencer terá ganho o bicampeonato bandeirante. Ganhando o Palmeiras, haverá nôvo empate e a necessidade de outros jogos para apontar-se o campeão. O Sírio contará com Amauri, Sucar, Vítor, Menon e Eurico, enquanto o Palmeiras apresentará como atração o trio Jatir, Mosquito e Édison, e o gigante Emir Recheid.

3 — A próxima rodada do Campeonato Carioca da 1a. Divisão Masculina, terceira do turno, será realizada na sexta-feira, com a seguinte programação: Vila x Vasco, Flamengo x Botafogo, Municipal x Florença, Grajaú TC x América, AABB x Fluminense e Tijuca x Mackenzie.

4 — A delegação brasileira de Basquetebol que participará do IV Campeonato Mundial Masculino, partirá na próxima quinta-feira para Lima num jacto da Varig. Tôda a comitiva, com exceção do chefe Alberto

(Conclui na 14.ª página)

AS ORELHAS ARDEM

Sábado, no Maracanã, escutei uma opinião amarga. Quando terminou o jôgo Botafogo e Flamengo, onde Gérson tinha-se exibido de tôdas as maneiras, o jornalista Hélio Rocha, do "Correio da Manhã", não pôde resistir o desejo de dar um palpite. Virou-se para o jornalista Artur Paraíba e disse, bem claro: "Foi o melhor negócio que o Flamengo já fêz vender o Gérson..." Fêz uma pausa: "... o Flamengo vendeu por 150 milhões de cruzeiros... UM PÉ DE MOLEQUE..." — Tooiimm...

•

Mas a opinião do José Maria Scassa foi também muito engraçada. Scassa assistiu ao jôgo Flamengo e Botafogo e não queria falar. À saída perguntei ao Scassa o que êle tinha achado. Scassa, fazendo aquêles gestos largos, me disse: "... bem, o Botafogo, sabe, seu Super, entrou em campo como se fôsse ganhar um campeonato... Partida decisiva..." Parou um pouco: "... O Botafogo parecia que tinha resolvido a Revolução..." E arrematou: "... só que ainda falta o RESTO DA GUERRA, uai" — Puuuxa!

•

No vestiário o médio Paulo Henrique dava sua opinião sôbre Garrincha. Dizia Paulo Henrique: "Garrincha é um fenômeno. A gente não sabe o que há de fazer com êle..." Perguntaram como assim. Paulo Henrique explicou: "... por exemplo, se a gente baixar o pau, o Garrincha volta". Depois: "... se a gente agarrar êle pela camisa, o Garrincha volta..." E arrematando: "... tenho até a impressão de que se a gente CASSAR OS DIREITOS POLÍTICOS dêle, o Garrincha volta". Quá, quá, quáá...

•

No domingo, em "Jornal dos Sports", o doutor Vargas Neto, de barba bem feitinha e talco no rosto, deu uma piada assim como quem não quer nada. Leiam só o que escreveu o dr. Vargas Neto: "O carioca, sempre engraçado, depois do Ato Institucional disse que o pessoal político andou brincando de revolução e terminou no pesado" — Calma, doutor! Cale a boquinha!

•

Quando Gérson foi dizer aquelas coisas pro Flávio Costa, o técnico do Flamengo saiu correndo atrás dêle. Pessoas do "deixa disso" agarraram Flávio Costa e disseram que êle não devia tomar conhecimento daquilo. Gérson não merecia aquilo era um irresponsável. Flávio cerrava os punhos com raiva. Aí, alguém ao lado dêle, aconselhou: "Deixa, Flávio, deixa êsse cara pra lá. Não vá bater nêle que não adianta..." E aconselhou: "Sabe o que a gente faz com êle? Como está na hora da "Acagüetagem" a gente diz que êle é comunista... Denúncia número 567.789.

•

Môça e óculos estão desaparecidos. Ela mandou dizer que está com vontade de pedir asilo. Não sei por quê.

SUPER XX

PELO MIOLO DA RAIA
OSCAR VAREDA

* Animais atacados pela tosse vão apresentando sensíveis melhoras.
* C. C. informa que pela documentação oligarca tem direito ao páreo.
* Marchant sofreu ligeiro acidente em Cidade Jardim.

Black Orion foi um ganhador firme da melhor prova. — Como de hábito, andou fazendo misérias na sua atropelada final. Mas encontrou um jóquei tinhoso que usou energia prá valer e o resultado foi que o cavalo tomou juízo naqueles últimos pulos e acabou ganhando em final bonito.

Pingolinho foi ótimo segundo e chegou mesmo a ameaçar o vencedor justamente no momento em que êle começou a manheirar. Depois seguiu na mesma toada para ficar com a dupla.

Umdo teve boa chance seguindo Sack e tomando a ponta lá pelos 800 metros como gosta. Entrou absoluto na reta, mas aí, não resistiu mais. Vale dizer que mostrou raça no final reagindo prá cima do Ham N'Eggs para ficar com o terceiro pôsto.

Ham N'Eggs foi uma decepção total. — Apesar de largar com um pouco de atraso, não foi aquêle mesmo animal da estréia. Teve passagem ampla por dentro, na reta, mas lhe faltou pernas para figurar como devia.

Brilhou o jovem treinador Expedito Coutinho, que está merecendo êste tópico pelas suas inscrições de domingo. Vitória facílima com Varinia. Depois perdeu páreo incrível com Jorro para completar com bom segundo de Marco Pólo. Expedito, com poucos cavalos e modestos, mostrou que anda merecendo melhores oportunidades.

O sol saiu e a gripe melhorou. Querem um exemplo seguro da situação? Todos os animais do treinador Válter Aliano estão totalmente recuperados. — Foi assim de estalo. Lògicamente agradecendo, também, ao tratamento intenso a que foram submetidos pelo treinador.

Em outras cocheiras, também, as melhoras foram muito boas. Isto é ótimo sinal. — Dizem os mesmos observadores que estavam, dias atrás, bem receosos com a situação, que a coisa seguindo nesta toada, breve tudo deverá estar normalizado.

O movimento de apostas em São Paulo subiu assustadoramente. Dizem que a inauguração da Quitandinha, no último sábado, ajudou e muito em tôda a história.

Muita onda em tôrno da vitória de Oligarca. Disem que o cavalo não tem direito a êste páreo. — O volume de informações a êste respeito cresceu tanto que procuramos entrar em contato com Valmir de Brito, da Comissão de Corridas.

Informação oficial a respeito de: Oligarca tem direito ao páreo, pois na sua documentação constam três vitórias obtidas no Tarumã totalizando em prêmio 240 mil cruzeiros. O páreo que correu é de cinco anos até 330 mil cruzeiros.

Ainda com relação a êste caso, resta informar que caso o cavalo tenha outras vitórias em prados reconhecidos e que tirem o direito a esta carreira que venceu, a culpa será do treinador ou proprietário que poderão ser punidos pelo Código de Corridas.

«Rodou», na última sabatina, o jóquei Juan Marchant do dôrso do cavalo Dinamite. — Ligeira contusão na cabeça, mas nada de grave. — Marchant continua brilhando em Cidade Jardim e dificilmente voltará a montar na Gávea, segundo revelações que já fêz aos mais íntimos.

SP: Pantheon brilhou no 'Osvaldo Aranha'

O turfe paulista segue em ascensão vertiginosa e vai abrindo sempre mais luz sôbre o carioca. Ainda agora, face a reabertura de sua agência de apostas, a famosa "quitandinha", o Jóquei Clube de São Paulo viu aumentar sensìvelmente o movimento de apostas, somando na tarde do último sábado a quantia de Cr$ 284.882.090,00. E no domingo, não obstante a baixa a faturação, registrou-se um total de Cr$ 246.490.600,00.

Nessa tarde foi corrido como principal da reunião o Grande Prêmio "Osvaldo Aranha", na distância de 2.200 metros e em pista de areia, com a dotação de Cr$ 2.500.000,00 ao ganhador. Scherso, responsável pela homenagem ao patrono da carreira, foi levado com o seu jóquei (Irigoyen) envergando a jaqueta do saudoso homem de turfe, destacado criador e antes de tudo um ilustre homem público.

NA DUPLA

Não foi Scherso, contudo, o herói da citada prova. Contentou-se com a dupla o egresso do Haras Guanabara, perdendo no final para outro creoulo daquele estabelecimento de criação — Pantheon. Este filho de Cadir reapareceu muito falado e confirmou em carreira as esperanças nele depositadas, dando com autoridade Scherso e os restantes adversários, tendo assinalado 141" exatos para o percurso. Dardo, Fogoso, consumado arrastão, acabou no terceiro pôsto, tendo que apresentados Demétrius e Heros, aquêle um competidor bastante falado na semana da corrida.

RESULTADOS

Damos a seguir os resultados da domingueira em Cidade Jardim:

1º — 1800 — Belote (F. Irigoyen) e Iarbosa (J. Alves). V. 55,00; D. (23) 54,00; P. 22,00 e 23,00. Tempo: 114"3/10.

2º — 1200 — Dabala (J. Rolão), Stepan (J. O. Silva F°) e Jurara (A. Bolino). V. 46,00; D. (13) 33,00; P. 22,00, 33,00 e 50,00. Tempo: 72"2/10.

3º — 1200 — Onro Plio (L. Rigoni), Hipe (L. Taborda) e Bollede (C. Taborda). V. 24,00; D. (23) 56,00; P. 16,00, 31,00 e 39,00. Tempo: 72"5/10. Não correram: Naz e Onix.

4º — 1000 — Elancur (G. Massoli), Keybesiano (J. M. Amorim) e Chambo (F. Sobreiro). V. 30,00; D. (34) 34,00; P. 15,00, 18,00 e 23,00.

5º — 1000 — Levino (J. M. Amorim), Inédito (A. Artin) e Royal (J. Alves). V. 38,00; D. (23) 52,00. P. 17,00, 14,00 e 28,00. Tempo: 59"8/10. Não correu: Cara Suja.

6º — 1300 — Ofensa (M. Freitas), Licia Maria (L. F. Silva) e Dona Tita (J. Santos). V. 29,00; D. (22) 40,00. P. 19,00, 41,00 e 33,00. Tempo: 82"3/10. Não correu: Jissara.

7º — 1400 — I Love You (A. Bolino), Quiba (S. Lôbo) e Quitute (P. Costa). V. 23,00; D. (14) 31,00. P. 14,00, 21,00 e 60,00. Tempo: 88"2/10.

8º — G. P. Osvaldo Aranha — 2200 metros — Cr$ 2.500.000,00 — Pantheon (D. Garcia), Scherzo (F. Irigoyen) e Fogoso (P. Vaz). V. 73,00; D. (13) 26,00; P. 15,00, 11,00 e 18,00. Tempo: 141". Não correram: Demétrius e Heros.

9º — 1400 — Interpol A. Bolino), Dartmoor (J. Marchant) e Quimbolilio (J. O. Silva F°). V. 46,00; D. (24) 30,00. P. 17,00, 14,00 e 21,00. Tempo: 89". Não correu: Quia Clean.

ADVOGADOS

Sebastião José França dos Anjos — Luiz Lyra — Rafael França dos Anjos — Alif Palis — Anna Maria Vivacqua

Rua Senador Dantas 117 grupos 1.431/3 (Tel. 52-3372) RIO DE JANEIRO

Ayrton Carvalho Junqueira

Superquadra 303 Bloco 5/201 (Tel. 2-8691) — BRASÍLIA

Viação Real Mineira Ônibus Ltda.

Av. Venezuela, 27 - sala 224 - Tel.: 23-9113 - R. 6. LINHA

RIO DE JANEIRO-FEIRA DE SANTANA

Partidas diàriamente às 7,45 horas do Rio de Janeiro

Rio de Janeiro-Feira de Santana	Cr$ 3.715,00
Rio de Janeiro-Jequié	Cr$ 3.160,00
Rio de Janeiro-Poções	Cr$ 2.945,00
Rio de Janeiro-Vit. da Conquista	Cr$ 2.810,00
Rio de Janeiro-Medina	Cr$ 2.405,00

LINHA

RIO DE JANEIRO-ILHÉUS

Partidas diàriamente às 8,30 horas do Rio de Janeiro

Rio de Janeiro-Ilhéus	Cr$ 3.480,00
Rio de Janeiro-Itabuna	Cr$ 3.410,00
Rio de Janeiro-Itapetinga	Cr$ 3.060,00

Nossas viagens são diretas; mantemos 2 motoristas em serviço para a segurança e tranqüilidade de nossos passageiros.

Recuperação

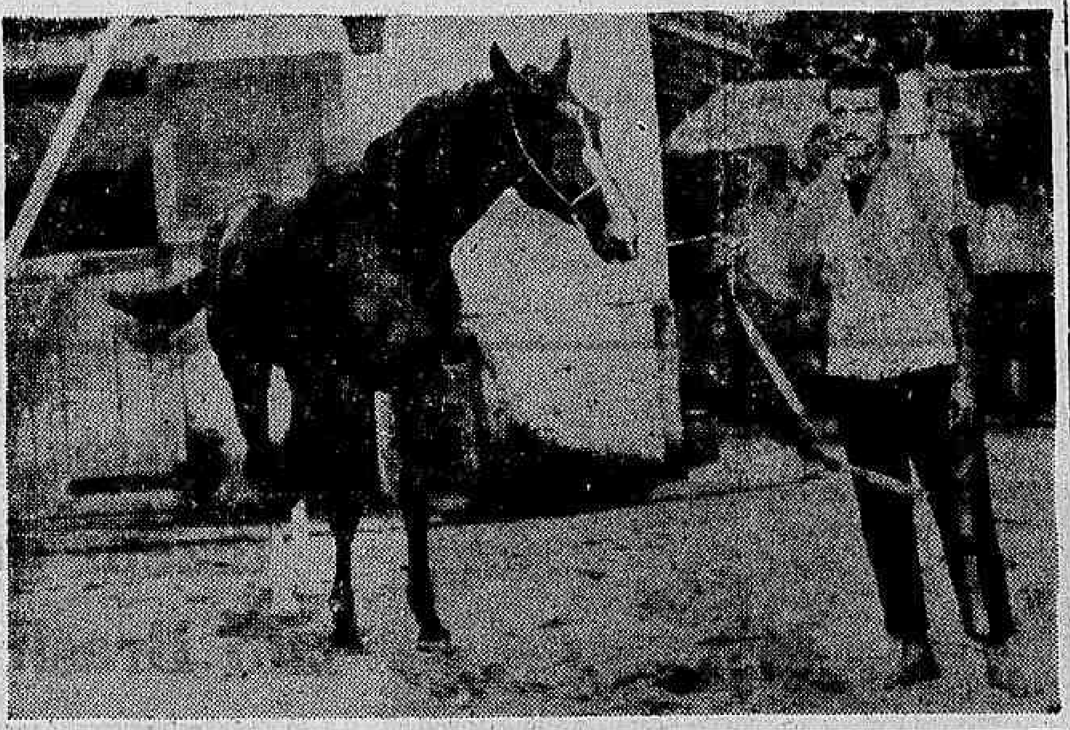

A gripe eqüina está em fase de declínio. O trabalho conjugado dos veterinários do JCB, com os treinadores da Gávea, surtiu os melhores efeitos e chegou mesmo a causar surprêsa o elevado número de animais em franca recuperação, garantindo o retôrno à normalidade nas corridas. Oldan, quando foi feito o flagrante acima, ainda estava à mercê da epizootia, contudo inclui-se entre os que caminham para o total restabelecimento.

Inscrições da semana na Gávea

O calendário clássico do turfe carioca está interrompido em seu prosseguimento, isto em razão de terem sido canceladas as disputas dos GG. PP. «Gervásio Seabra» e «Manoel Mendes Campos», o primeiro dêles inicialmente chamado para à tarde do próximo sábado.

Com a anulação de tais provas nesta fase da gripe equina, teremos reuniões comuns no fim-de-semana na Gávea, mas o declínio da epizootia, nesta altura plenamente confirmado, garantiu um bom número de inscrições, numa promessa de carreiras com qualidade para compensar a ausência do clássico citado.

OS PAREOS

Eis, a seguir, às inscrições ontem recebidas para a formação das reuniões de sábado e domingo próximos:

SÁBADO

1.º — 1.300 metros — (Grama) — Cr$ 450.000,00 — Tulchau, 56; Portofino, 56; Jade, 56; Tourist, 56; Quick Decisiou, 56; Hand, 54 e Tinkle, 54.

2.º — 1.300 — Cr$ 330.000,00 — Bronze, 58; Harascema, 58; Beduino Ibrahim, 58; Diótico, 58; Isobel, 56; Blanche du Bois, 56; Maquete, 56; Jugurta, 58; Galhardia, 56 e Luxford, 58.

3.º — 1.000 — Cr$ 330.000,00 — Pelita, 54; B.B.C., 54; Abrideira, 54; Predileta, 54; Pruma, 54; Ira 58 e Ocumba 54.

4.º — 1.200 — Cr$ 330.000,00 — Good Time, 58; Poesia, 56; Ressalto, 58; Odjak, 58; Bozé, 58; Kochilo, 58; Shannon, 58 e Linharense, 58.

5.º — 1.300 — Cr$ 260.000,00 — Bambolaio, 58; Miss Vasco (ex-La Candura), 54; Tote, 54; Euclidia, 56; Pato Donald, 58; Cafuné, 58; O.K., 58; Engenhoca, 56; La Catira, 52; Zanzo, 58; Shift, 58; Pómira, 56 e Belo Hoffman, 56.

6.º — 1.200 — Cr$ 330.000,00 — Tio Américo, 53; Boa Viagem, 56; Juaçu, 58; Nurce, 56; Confete Azul, 56; Barlovento, 58; Ellie Dove, 56; Vira-Lata, 58; Oligarca, 58 e Oaks, 58.

7.º — 1.200 — Cr$ 260.000,00 — Bijuja, 54; Crystal Park, 56; Bar-Le-Duc, 56; Monsieur Tamar, 54; Flamejante, 58; Big Bok, 58; Meu Colega, 58; Bauru, 58 e Sunred, 56.

DOMINGO

1.º — 1.600 — Cr$ 330.000,00 — Relvinha, 56; Miracle, 58; Murca, 52; Pata Choca, 56; Oléia, 56; Muñeca Brava, 56 e Que Guapa, 56.

2.º — (Areia) — 1.400 metros — Cr$ 280.000,00 — Umdo, 58; Aresto, 56; Red Orion, 54; Montecatini, 52; Belo Antônio, 50; Rumboso, 58; Garra, 56 e Nectar Dourado, 50.

3.º — 1.000 — Cr$ 500.000,00 — Estio, 55; Otan, 55; Clericato, 55; Constantza, 53; Charlette, 53; Goiaba, 53; Bojudo, 55; Boinarc 55 e Fair Miss, 53.

4.º — 1.300 — Cr$ 380.000,00 — Crai, 57; Club Money, 57; Ricmar, 57; Tebano, 57; Angolesa, 55; Papillon, 55; Meta, 55; Cianéia, 55; Bistraia, 55 e Marishalah, 55.

5.º — 1.400 — Cr$ 380.000,00 — El Rincón, 57; Vallauris, 57; Forget-Me-Not, 57; Mister Houdino, 57; Neran, 57; DC-8, 57; Cobre, 57; Ira-Ira, 55 e La Verité, 55.

6.º — (Areia) — 1.000 metros — Cr$ 280.000,00 — Funny King, 52; Astor, 56; Muscari, 54; Latex, 54; Gororó, 56; Hurlingham, 54; Marco Pólo, 54; Belo Antônio, 58; Hartim, 58; Ahman, 56; Patinha, 52; Lícia, 54 e Don Karadagian, 56.

7.º — (Areia) — 1.200 metros — Cr$ 260.000,00 — [illegible] Amigo, 54; Furor, 54; Palpiteiro, 58; Cafuné, 52; Latex, 58; Maçarico, 56; Prince Albert, 56; Niber, 56; Extend, 56 e Falamota, 54.

Jóqueis punidos ontem pela C. C.

Em sua reunião de ontem, julgando os delitos havidos nas derradeiras reuniões da Gávea, a Comissão de Corridas tomou as seguintes deliberações:

Deixar para o dia 20 o julgamento da corrida do dia 12 do corrente;

— Suspender, de acôrdo com a comunicação da direção da Escola de Aprendizes, por indisciplina, os aprendizes Manuel Oliveira até o dia 13 de junho do corrente ano; Amauri Costa, até o dia 27 do mês em curso, e Antônio M. Caminha, Luís Carlos e Salvador H. Cruz até o dia 20;

— Suspender, por infração do artigo 162 do Código de Corridas (prejudicar os competidores), os seguintes profissionais: Ivã de Sousa (Cafuné) e José Alves da Silva (Linharense) até o dia 1º de maio do corrente ano;

— Multar, por infração do artigo 165 do Código de Corridas (desvio de linha), os seguintes profissionais: Francisco Maia (Beaujolais) e Adálton Santos (Baixio) em Cr$ 3.000,00;

— Multar, por infração do parágrafo 2º do artigo 146 do Código de Corridas (alteração no ferrageamento), o treinador Valdemar Alves (Cowboy), em Cr$ 2.000,00;

— Multar, por infração da alínea D do artigo 35 do Código de Corridas (não apresentar a blusa com que devia correr seu pensionista), o treinador Otaviano Rosa (Mirva), em Cr$ 1.000,00;

— Ordenar o pagamento dos prêmios das corridas dos dias 4 e 5 de abril de 1964.

El Entrevero foi fechado e ainda perdeu ferradura

O potro El Entrevero fechou a raia na disputa do primeiro páreo de sábado último. Embora correndo numa pista que não lhe era totalmente agradável, não obstante a segunda colocação obtida para Egon, recentemente, o filho de Elpenor deveria chegar mais perto dos da frente, o que causou espécie.

Agora, porém, surge no Livro de Ocorrências a melhor justificativa ao fracasso do parelheiro gaúcho, eis que segundo declarações do pilôto J. Machado, essa sua montada foi prejudicada sèriamente pelo competidor Clericato. Mais ainda, logo depois de ocorrido tal lance. El Entrevero perdeu a ferradura da mão direita, o que lhe roubou totalmente qualquer parcela de chance.

VINHA ABRINDO

Black Orion foi o herói do "Paul Maugé". O filho de Meujén apareceu com a corda tôda nos deradeiros metros do semi-clássico, devorando os rivais e fazendo sua a vitória. Mas não foi totalmente "limpo" o seu êxito, pois deixou num "funil" o adversário Pingolinho, que também atropelava, jogando-o contra Umdo. No Livro, I. Sousa declarou que a sua montada vinha abrindo na reta, apesar dos seus esforços em corrigí-la.

PERIGO

Francisco Estêves, que conduziu o animal Crai, registrou ter sido obrigado a suspender a sua montada logo depois de ordenada a saída, pois o cavalo saiu correndo bruscamente para dentro, e se não o levantasse poderia terminar batendo na cêrca, acidentando-se. No mesmo páreo, Ricmar, conduzido pelo J. Alves, pulou para fora e com isso atrasou-se considerávelmente, não valendo essa exibição.

O LIVRO

Damos a seguir o relato completo feito no Livro de Ocorrências sôbre anormalidades havidas nas derradeiras reuniões da Gávea:

SABADO

1.º PAREO — J. Machado (El Entrevero) declarou que, na altura dos 700 metros, Clericato (J. G. Silva) foi para dentro deixando-o em suas patas, quando sua montada perdeu a ferradura da mão direita. J.G. Silva (Clericato) declarou que, na altura dos 700 metros, seu cavalo foi um pouco para dentro, embora fôsse sempre corrigido a fim de não prejudicar o competidor que corria por dentro.

7.º PAREO — A. Machado (Mohendra) declarou que, na entrada da reta final, Linharense (J. Alves) foi para dentro, obrigando-o a parar.

8.º PAREO — I. Sousa (Cafuné) declarou que, na entrada da reta final, sua montada abriu, mas procurou corrigí-lo de pronto, sem sucesso.

DOMINGO

6.º PAREO — J. Alves (Ricmar) declarou que, na partida, sua montada pulou para fora atrasando-se. F. Estêves (Crai) declarou que, na partida, seu pilotado saiu para dentro, obrigando-o a suspender para não bater na cêrca.

7.º PAREO — A. Ricardo (Pingolinho) declarou que, na entrada da reta final, Black Orion (I. Sousa) foi para dentro, apertando-o de encontro a Umdo (D. Moreira) e que logo depois foi para fora embora tivesse passagem livre, levando-o também. I. Sousa (Black Orion) declarou que durante tôda a reta final, seu cavalo abria, embora seus esforços em corrigí-lo.

Mical e Bocão...

(Conclusão da 10a. pág.)

Cúri, partirá do Aeroporto de Viracopos, em Campinas. O chefe da delegação Alberto Cúri, acompanhado do vice-presidente da CBB, Ivã Raposo, seguirá do Rio.

5 — Mical e Sérgio Bocão, ambos ex-integrantes do quinteto do Flamengo e que atuaram pelo Corintians na temporada paulista de 1963, deixaram de jogar no clube de Viamir, não se sabendo em São Paulo qual o rumo tomado por êstes dois jogadores. Informa-se que Bocão regressou definitivamente ao Rio e poderá voltar ao rubro-negro para a temporada carioca de 1964.

MAURICIO

RAIO-X **Dr. Victor Côrtes**

Exames radiológicos em residências

TOMOGRAFIAS

Diàriamente das 8 às 11 e das 14 às 17 horas

RUA ARAÚJO PORTO ALEGRE, 70

9.º andar — Tel.: 22-5330

Ánzac trabalhou (sem tosse) 1.400 em 95": galope

O potro Anzac, vendendo saúde novamente e preparando-se com vistas ao próximo compromisso, trabalhou na pista de areia da Gávea, sob a condução de Haroldo Vasconcelos, agradando em cheio até o final do exercício, não obstante a maneira suave como o nacional descontou o percurso de 1.400 metros, coberto em 95" cravados quase a galope.

Também as restantes marcas, então realizadas e anotadas pela reportagem, não chegaram a deixar maior impressão no que diz respeito aos cronômetros, eis que a gripe afetou sensìvelmente a saúde dos animais e os treinadores levam seus pupilos com a mais justa cautela, não os exigindo nas matinais, o que vem tendo total aprovação por parte da Comissão de Corridas.

AGRADOU

Sucre d'Orge, pràticamente o único a contrariar o que escrevemos linhas acima, trabalhou para tempo nos 1.200 metros. Tendo na direção o freio José Portilho, que ainda mostrava euforia pelas duas vitórias registradas na semana finda. Sucre d'Orge largou algo exigido, sòmente nos metros finais sendo contida pelo seu pilôto. Com ação excelente, o nacional marcou 77 e duas linhas para aquela distância, firme.

FLAMEJANTE

Flamejante está pronto para voltar e faturar mais uns cruzeiros em favor do seu titular. Firme e muito bonito de pelagem, vendendo saúde e estado, Flamejanet partiu até à seta dos 1.200 metros, largou contido pelo A. M. Caminha, foi alertado a partir dos primeiros 200 metros e, daí em diante, veio sendo trazido em ritmo igual, finalizando em 80" cravados para o percurso. Nos metros finais, o nacional pràticamente galopava.

OS OUTROS

Damos a seguir a relação completa dos exercícios anotados pela reportagem.

ARGONAÇO, J. Martins — 1.500 em 103".

COBRE, B. Alves — 1.300 .... em 87".

ASTOR, A. M. Caminha — 1.000 em 66".

VALLAURIS, A. Olivares — 1.400 em 92"2/5.

BANZA, A. Santos — 1.200 em 82"2/5.

HUHLINGHAM, A. Olivares — 1.300 em 88".

CAUSA, F. Maia — 1.300 .... em 89".

BYNG, F. Estêves — 1.200 .. em 80".

PREDILETA, J. Fagundes — 1.000 em 68".

ARESTO, A. G. Silva — 1.400 em 92".

DECRETAL, A. Santos — 1.400 em 92".

ALEXANDER, J. Alves — 1.500 em 99".

SCOTLAND YARD, F. Maia — 1.500 em 100".

HAWAIANA, H. Vasconcelos — 1.500 em 103"2/5.

PANDANUS, J. Machado — 1.600 em 108".

SUCRE D'ORGE, J. Portilho — 1.200 em 77"2/5.

FLAMEJANTE, A. M. Caminha — 1.200 em 80".

OTAN, A. Ricardo — 1.000 .... em 66"

QUANTILLO, J. Corrêa — 1.400 em 101".

ANZAC, M. Vasconcelos — 1.400 em 95".

CHICANA, P. Lima — 1.600 em 105"3/5.

B. B. C., J. Julião — 1.200 em 79"3/5.

PRECIOSA, A. Olivares — 1.400 em 91"2/5.

CHAMPS ELYSEES J. Silva — 1.000 em 66".

Anzac, focalizado quando se exercitava na pista de areia do Hipódromo da Gávea, recentemente.

Ganhou duas

José Portilho (foto) ganhou duas na semana de turfe, mantendo assim uma esplêndida regularidade de atuações. Também Audálio Machado assinalou dois êxitos na rodada.

Dois jóqueis conseguiram ganhar mais de uma vez

Apenas dois jóqueis lograram bisar em vitórias nas últimas reuniões da Gávea. Audálio Machado conquistou seus pontos com Mahendra (sábado) e Tacema, com esta garantindo uma pule excelente aos azaristas. Também José Portilho dividiu entre sábado e domingo os seus ganhos, pois terminou confirmando a autêntica barbada que era a estreante Patinha, no quarto páreo da sabatina, e encerrou a domingueira no dorso de Montecatini.

Por outro lado, não estêve favorável aos ponteiros essa rodada de turfe. Antônio Ricardo escapou da "lisa" graças ao gaúcho Shannon, que levou ao espêlho logo na abertura da corrida de domingo. E o vice Bequinho, menos feliz que o seu principal adversário, passou em branco nas duas programações, tendo deixado escapar sua melhor oportunidade com a égua Blondie, que terminou derrotada em favor de Shannon.

AMEAÇAS

Audálio Machado, que caminham em igualdade de pontos (18) na estatística, avançam sôbre Adálton Santos e já ameaçam sèriamente a terceira posição em poder daquele adversário, eis que a diferença é, agora, de sòmente um ponto. Nenhum dêles, contudo, deixa qualquer animação no momento em relação a ameaçarem os dois ponteiros, não obstante se sucedam as surprêsas no que diz respeito ao turfe.

TREINADORES

Embora ameaçado em sua liderança pelo José Luís Pedrosa, e a despeito de ter passado em branco nas derradeiras reuniões, Ernâni de Freitas ainda é detentor da vanguarda na estatística. Ficou nos 18 pontos e têm apenas um de vantagem sôbre o «Zé Luís», que venceu com Beaujolais sábado. Pedrosa, que dividia a segunda posição com Paulo Morgado, está agora isolado na vice-liderança, aparecendo em quarto lugar o competente Válter Aliano.

NÚMEROS

Depois de computados os últimos resultados na Gávea, eis como se apresenta a estatística nos dois principais setores de atividades:

JÓQUEIS

A. Ricardo	33
M. Silva	26
A. Santos	19
A. Machado	18
J. Portilho	18
J. Corrêa	15
J. Fagundes	14
A. Ramos	13
A. Barroso	12
I. Sousa	12
D. P. Silva	11
J. Machado	9
D. Moreira	8
F. Pereira	8
H. Vasconcelos	7

TREINADORES

E. Freitas	18
J. L. Pedrosa	17
P. Morgado	16
V. Aliano	15
R. Carrapito	14
A. Corrêa	12
J. Morgado	12
A. Araújo	9
I. Pinheiro	9
M. Mendes	9
F. Abreu	8
C. Gomes	7
G. L. Ferreira	7
M. Sousa	7
G. Feijó	7

PIRILO DEU E LEVOU "BRONCA"

SÃO PAULO — O treinador Silvio Pirilo, do Palmeiras, antes de comandar um individual ontem pela manhã, reuniu os jogadores no centro do campo e reprovou-lhes o comportamento ante o Santos, afirmando que não houve luta e principalmente gôsto em derrotar os alvi-negros da Vila.

Entretanto, quando Pirilo soube que um grande grupo de dirigentes e sócios graduados havia feito severas criticas pela maneira errada como jogou o quadro, o técnico do Parque Antártica ficou um pouco rubro e disse que não gosta de interferências no seu trabalho. A respeito do jôgo com o Santos o técnico afirmou que realmente a equipe atuou muito abaixo do esperado, motivo pelo qual fêz hoje uma severa preleção. (DC-SP).

Relko vence clássico

O excelente corredor francês Relko, assinalou mais uma vitória em sua campanha, levantando anteontem o Prêmio "Ganay", disputado em 2.000 metros no Hipódromo de Longchamps. Em segundo lugar chegou Monade, terminando em terceiro o cavalo Nashram.

A notícia, chegada de Paris, informa ainda que o ganhador (Tanerko e Relance, atualmente com quatro anos), fêz jus ao prêmio — vultoso em nossa moeda de 200.000 francos (aproximadamente 48 milhões de cruzeiros), tendo recebido primorosa direção por parte do jóquei Yves Saint-Martin. Sete animais tomaram parte no importante cotejo.

Leilão de Maracaíbo: São Paulo

O tordilho Maracaibo, que assinalou campanha das mais úteis nas pistas, está entre os animais que serão leiloados com vistas à reprodução, num certame promovido pelo Jóquei Clube de São Paulo, tendo início marcado para hoje, no Parque Fernando Costa, na Água Branca, encerrando-se na próxima sexta-feira.

Nada menos de 309 animais inscritos para serem leiloados, destacando-se os nomes de Lucidon, Heros (que fugiu do G. P., domingo, em Cidade Jardim), Iberius, Kraus, Forget, Snobless, Park Lane, Simplon, Express Sun Valley, Baroda Squadron, Fastlad, Neru, Go-Drake, Rocket, Boxeur, Fairy e Kin Galopador.

Armazéns Gerais Guanabara S.A.

ASSEMBLÉIA GERAL ORDINÁRIA

Convidamos os Senhores Acionistas, para em Assembléia Geral Ordinária, a se realizar no dia 30 de abril de 1964, na sede social, na Rua Visconde de Inhaúma n.º 134, 5.º andar sala 513 às 12 horas tomarem conhecimento e deliberarem sôbre o seguinte:

1) Relatório da Diretoria, balanço geral e demonstração da conta "Lucros e Perdas" do exercício de 1963;
2) Parecer do Conselho Fiscal;
3) Eleição da Diretoria e membros efetivos e suplentes do Conselho Fiscal, para o exercício de 1964 e fixação de seus honorários.

Os documentos a que se refere o artigo 99 da Lei n.º 2.627 de 26 de setembro de 1940 acham-se à disposição dos Senhores Acionistas, na sede social.

Rio de Janeiro 9 de abril de 1964

MANOEL DE SOUSA CAMPOS NETTO
Diretor

ANO XXXV — Rio de Janeiro, terça-feira, 14 de abril de 1964 — N.º 11.06?

✻ Fundador: J. E. DE MACEDO SOARES ✻

Diario Carioca

✻ O MAXIMO DE JORNAL NO MINIMO DE ESPAÇO ✻

DC MOSTRA AINDA OS IMÓVEIS VAZIOS

O DIARIO CARIOCA volta a fornecer, hoje, nova relação de imóveis vagos na Guanabara e, portanto, em condições de serem alugados, mediante à Lei de Economia Popular e do decreto do tabelamento de aluguéis.

Os proprietários que "informarem" aos pretendentes que estão com seus imóveis exclusivamente à venda, terão que vendê-los no prazo de 30 dias ou, então, alugá-los sob pena de infringirem a lei.

OS VAGOS

Relação das moradias vazias, fornecidas pela Aliança de Solidariedade e Proteção aos Inquilinos ao DIARIO CARIOCA, e à disposição das autoridades repressoras dos crimes contra a Economia Popular. (O assistente do telefone pode ser identificado no Livro Vermelho de Telefones).

Apartamentos um por andar. Av. Epitácio Pessoa, 806, ap. 101. Informações tels. 22-4003 e 52-7239.

Apartamentos — 4 pavimentos, 3 qts., sala e dep. Rua Araucária, 150, ap. 402, Chaves com zelador.

Apartamentos vários — Rua Gonçalves, 184 — apts. 101, 201, 501. Telefone: 23-9866.

Apartamento — Rua Furtado, 39, ap. 101, em Mariz Barros. Ver no local.

Apartamento — 2 qts., salas, demais dep. nos fundos, — tel. 29-0460 e 52-5698, na Tijuca.

Apartamento — salão, 3 qts., copa, coz., dep. de emp. · Rua Uruguai, 228, ap. 802. Tratar com proprietário, sr. Alberto — Tel. 52-1272.

Apartamento — 2 salas, 4 qts. e dep. Rua Maria Amália, 547, ap. 201. Ver com proprietário — tel. 22-5241 e 42-3280.

Apartamento — salão, 3 qts., coz. 2 banh., dep. comp. Rua Delgado Carvalho, 58, ap. 104. Tratar tel. 34-4943. Sr. Lourenço.

Apartamento — Av. Osvaldo Cruz, 12, 3 qts., 2 salas, dep. Ver no local com porteiro.

Apartamento (200.000) e taxas, na Av. Rui Barbosa, 300, com móveis, 3 salas, 3 qts., dep. comp. Tratar rua 1.º de Março, 17, 5.º andar, sala 5, telefone: 31-1412, de 17 às 18 horas.

Apartamento grande — Tel. 57-4032.

Vaga para rapaz na Praia Flamengo, 641. Telefone: 45-2077.

Casa Ipanema — 2 qts., dep. Rua Barão de Jaguaribe, 38 — Tel. 47-6465, com Antunes.

Apartamento — Rua Ataulfo de Paiva, 50, bloco 1 — ap. 803, sala, qto. sep., coz., banh. Tratar Apsa, Trav. Ouvidor, 32, 2.º andar, das 12 às 17. Tel. 52-5007.

APARTAMENTO — Rua Barão da Tôrre, 214, 2 quartos, sala, dep. emp.. Vêr no local ou tratar tel. 47-2620.

APARTAMENTO — por 2 anos sem móveis, 3 salas, 4 quartos, arm. emb. 2 banh.. Tratar Agência Anglo Americana — tels. 36-2761 e 57-7796.

APARTAMENTO — mobiliado, geladeira, frente. Av. Copacabana, 331, junto Cop.-Pálace, 3 qts. 3 salas, dep. (250.000). Chaves com o porteiro.

APARTAMENTO — Rua Toneleiros, 170, ap. 501, 2 salas, 3 qts., 2 banhs. dep. garagem. Telefone luxo. (Cr$ 294.000,00).

APARTAMENTO, 3 qts. sala, coz.. copa, à Rua Leopoldo, 619, ap. 201. Vêr e tratar no local, das 14 às 17 horas.

APARTAMENTO — 2 qts., sala, coz., terreno fundos, dep. emp.. Tratar Praia do Corotá, 2, ap. 207 com sr. Mário.

RESIDÊNCIA — 3 qts., sala, dep., terreno construir mais uma. Tratar sr. Francisco, tel. 22-0581 ou Governador, 15.

CASAS — Av. Paranapuã, 48.

CASAS — Uma vazia, perto Estação Nova Iguaçu, na Rua Paranapiacaba, 42, 101.

CASA — Sala, qto. coz., banh.. Tratar Av. G. Amaral Peixoto, 350, 2º andar, sala 11. Nova Iguaçu com o sr. Manuel.

CASA — sala, 2 qts. coz. varanda na Rua D. Pedro II, 160, Bairro da Luz. Nova Iguaçu. Tratar sr. Miguel em frente.

APARTAMENTO — 2 qts., 1 sala, living, mobiliado Sinteco, tel. 57-9753.

APARTAMENTO — 4 qts., 3 salas, 2 banhs. 2 qts. emp., varanda, roupaparia. Vêr no local na Av. Rui Barbosa, 80, ap. 1402. Tratar tel. 22-5726.

APARTAMENTO — 102 na Praia Flamengo, 88, chaves no local. Tratar tel. 52-6065. Adm. Tec. e Com. S. A.

APARTAMENTO 1207 da Rua Barão do Flamengo 35, com salas, 2 pts. dep., Cr$ 120.000,00 e taxas). Chaves Praça José Alencar, 5. Barros Filho & Cia. Ltda., Avenida Rio Branco, 108, sala 881. Corretores desde 1936, tel. 42-1040 e 42-0812.

APARTAMENTO — Cr$ 60.000,00 da Rua Honório de Barros, 19, ap. 1103, sala quarto, conj, banh. e kit.. Chaves pôrteiro. Tratar na Kaic, Rua do Carmo, 27, grupo 301. Tel. 22-1860. Creci 297.

CASA — sala, 2 pt., varanda, coz., quintal, Rua Alcobaca, 675, casa 5. Ricardo Albuquerque. Tel. 23-5269.

APARTAMENTO — em Realengo, 2 pts., sala, coz. na Rua Oliveira Braga, entrada 331, casa, 35.

CASA — 2 vêzes depósito, na Rua J., Lote 40, ônibus Mendaula. São Geraldo.

APARTAMENTO — 3 pts., quem ficar móveis. Jequiriçá, 608, Penha.

CASA NOVA — 2 pts., Rua Juno, 418. Pavuna.

CASA — Rua Arminda, 1.376. Coelho da Rocha.

CASA NOVA — Entrada para carro, salão, 2 pts., coz., 2 banhs., arm. embutido, tôda mobiliada. Vêr Rua Leonido Silva, 54, em Corva Grande.

RESIDÊNCIA AMPLA — 5 pts., 2 salas, 2 banhs., escritório, coz., copa, garagem, dep.. Condições com o proprietário a casa e na Rua Mário Viana, 678, Santa Rosa em Niterói.

APARTAMENTOS — Ilha Governador, sala, 2 pts., coz., copa, banh., dep., área, tanque. Vêr com sr. João na Rua Estrada da Porteira, 428-B.

CASA GRANDE — Ilha Governador — Vêr Rua Cambui, 238. Tratar tel. 47-6546 ou 31-3798.

CASA DE FRENTE — para o mar, na Praia Cocotá, com Jardim, 2 pavs., 2 salas, 2 pts., dep. emp., varanda. Vêr tôda semana. Tel. 27-9090.

CASA GRANDE — 3 qts. dep., quintal, na Rua Aristauco Ramos, 367. Moneró.

APARTAMENTOS — grandes juntos a Paranapuá. Tel. 42-1619, depois 14 horas.

CASA NOVA — Na Rua Breno Guimarães, 95, Jardim Guanabara.

"Nada de lagosta"

Na entrevista coletiva de ontem, os artistas franceses disseram que não queriam perguntas a respeito de lagostas. "Não gostamos do prato", pilheriou Anne Vernon.

Artistas franceses dizem que crise do Brasil é de paz

As artistas francesas, Anne Vernon e Katarinne Veneze, o galã Lino Ventura e o diretor Jaques Demy concederam ontem, à tarde, no Copacabana Palace Hotel, entrevista coletiva à imprensa, afirmando estarem encantados com o Rio, e que vieram apenas para passear.

"Na França, atualmente fala-se muito do Brasil, de sua gente, da crise, de Brigitte Bardot, de Pelé, e de outras coisas. Ficaremos no Brasil até quinta-feira para seguirmos viagem de volta a Paris, onde temos compromissos com o festival de Cannes", disse o galã Lino Ventura.

BRIGITE E KATARINNE

Sem querer dizer que era atualmente a rival de Brigite Bardot no cinema francês, Katarine Veneze, considerada a maior sensação da tela, disse que "Brigite é para mim a mais completa do cinema em minha terra. Sou admiradora e não sua rival".

Disse ainda Katarine que soube do "gesto normal" de Brigite se escondendo antes de conceder entrevista à imprnsa. Não veio para filmar, pois vai para Cannes quinta-feira. Filmará agora com Lino Ventura, que é "ótimo companheiro de profissão".

Conservar dentadura é arte

Três especialistas norte-americanos vão ensinar a difícil arte de conservar os dentes e dentaduras postiças em curso intensivo de três dias destinado a graduados na Guanabara.

O curso é patrocinado pela Associação Brasileira de Odontologia, Sindicato dos Odontologistas e em colaboração com a Faculdade Nacional de Odontologia.

Os três especialistas são Carlos Berger, Carl Boucher e Clide Shueler que vieram de Buenos Aires onde ministraram o mesmo curso. O sr. Mário Barroso Filho, da A.B.O. informou que já estão inscritos 50 dentistas.

Comemorado hoje o 'Dia Pan-Americano' criado por A. Gurgel

Comemora-se hoje o "Dia-Pan-Americano", instituído pelo diplomata brasileiro Amaral Gurgel, representante de nosso país no antigo Conselho da União Pan-Americana.

Há 74 anos, foi criada, em Washington, a União Internacional das Repúblicas Americanas, tendo por objetivo estimular o intercâmbio comercial entre os países do Nôvo Mundo. Através de várias alterações de nome e estrutura, o órgão fundado em 1890 é, atualmente a União Pan-Americana, secretaria executiva da Organização dos Estados Americanos e centro de que esta dispõe para o intercâmbio de informações e execução de seus programas de assistência técnica e cooperação interamericana.

Evolução do Pan-Americanismo

A evolução do pan-americanismo, como ideal político de solidariedade dos países do continente, está assinalada por numerosas conquistas, algumas das quais datam de vários decênios. Duas dessas conquistas se revestiram de significação especial: a assinatura, no Rio de Janeiro, em 1947, do Tratado Interamericano de Assistência Recíproca, e a estruturação, em 1948, do sistema interamericano de segurança e defesa, com a assinatura, em Bogotá, da Carta da Organização dos Estados Americanos.

O que é a OEA

No preâmbulo da Carta da OEA, reafirmam as nações do continente "o desejo de conviver em paz e de promover, mediante mutua copreensão e respeito pela soberania de cada um, e melhoria de todos, na independência, na igualdade e no direito". Declaram, ainda, seu propósito de "conseguir uma ordem de paz e de justiça, para promover sua solidariedade, intensificar sua colaboração e defender sua soberania, sua integridade territorial e sua independência".

A OEA tem como finalidade manter a paz e segurança do continente, prevenir as possíveis causas do conflito entre as Repúblicas americanas, assegurar a solução pacífica das controvérsias que surjam, organizar a ação solidária das Repúblicas em caso de agressão contra qualquer delas e promover, por meio da ação cooperativa, seu desenvolvimento econômico, social e cultural.

Os princípios básicos da OEA podem sintetizar-se nos seguintes têrmos: 1 — O Direito Internacional e a boa-fé devem reger a conduta das Repúblicas americanas, em suas relações recíprocas. 2 — As Repúblicas americanas gozam de igualdade jurídica ante a OEA. 3 — Nenhum Estado americano tem o direito de intervir nos assuntos do outro. 4 — As controvérsias que surjam entre êles devem ser resolvidas sempre por meios pacíficos e a agressão a um dêles será interpretada e combatida como uma agressão a todos.

Novos rumos

A criação do Banco Interamericano de Desenvolvimento, da Associação Latino-Americana de Livre Comércio e da Aliança para o Progresso constitui importantes marcos da política pan-americana, nos últimos anos. A idéia da Aliança, lançada pelo presidente Kennedy e consagrada pelos Estados americanos na Carta de Punta del Este, em agôsto de 1961, representa o mais largo e generoso esfôrço jamais empreendido para a vitalização do pan-americanismo, em têrmos de cooperação econômica e solidariedade social.

A recente reunião em Alta Gracia, na Argentina, da Comissão de Coordenação Latino-Americana, para formular uma posição coesa dos países latino-americanos na Conferência de Desenvolvimento e Comércio, da ONU, que ora se realiza em Genebra, reflete, igualmente, um dos aspectos novos do pan-americanismo, expresso em vigorosa posição de defesa econômica daqueles países, em sua condição comum de fornecelores de matérias-primas ao mercado mundial.

Comemorações

A exemplo do que se verifica todos os anos, várias comemorações assinalarão, hoje, a passagem do Dia Pan-Americano. Deve-se a iniciativa da celebração a órgãos do poder público, instituições culturais, estabelecimentos de ensino e ainda outras entidades, inclusive o Rotary Club e o Lion's Club.

No Estado da Guanabara

O Touring Club do Brasil, com a colaboração do Escritório Regional da União Pan-Americana, levará a efeito hoje, às 9 horas, na Praça Mauá um ato público comemorativo do Dia Pan-Americano, com a presença de representações diplomáticas, altas autoridades, escolas públicas e particulares e numerosos convidados.

Na oportunidade, serão hasteadas, na praça, as bandeiras de todos os países do continente.

O orador oficial da cerimônia é o senador acadêmico Afonso Arinos Melo Franco.

Às 17 horas, no Instituto Histórico e Geográfico Brasileiro, na Avenida Augusto Severo, realizar-se-á a tradicional sessão comemorativa do Dia Pan-Americano, sob a presidência do embaixador José Carlos de Macedo Soares. Falará o membro do Instituto, sr. Francisco de Assis Barbosa.

Nas escolas públicas e particulares do Estado serão realizadas, durante o dia, numerosas cerimônias paar assinalar a passagem da data.

Às 20,30 horas, no Clube Piraquê, na Logoa Rodrigo de Freitas, haverá uma reunião festiva, de caráter comemorativo. Falará o sr. Germano Jardim, representante da OEA no Brasil e diretor do Escritório Regional da União Pan-Americana.

MAESTRO TEXANO REGERÁ NO MUNICIPAL

Para reger a Orquestra Sinfônica do Teatro Municipal do Rio de Janeiro, chegou, ontem, ao Galeão o maestro Edward Fendler, diretor-musical da "The Beaumont Symphony Orchestra" do Texas, que vem a convite da direção artística do TM para uma série de concêrtos. Em seu repertório, diz o maestro que estão incluídas várias peças de Villa-Lobos e Camargo Guarnieri. Pretende Fendlér passar dois meses no Brasil, coligindo material para editar sua célebre coleção de músicas inéditas em Londres.

Reabastecimento no ar

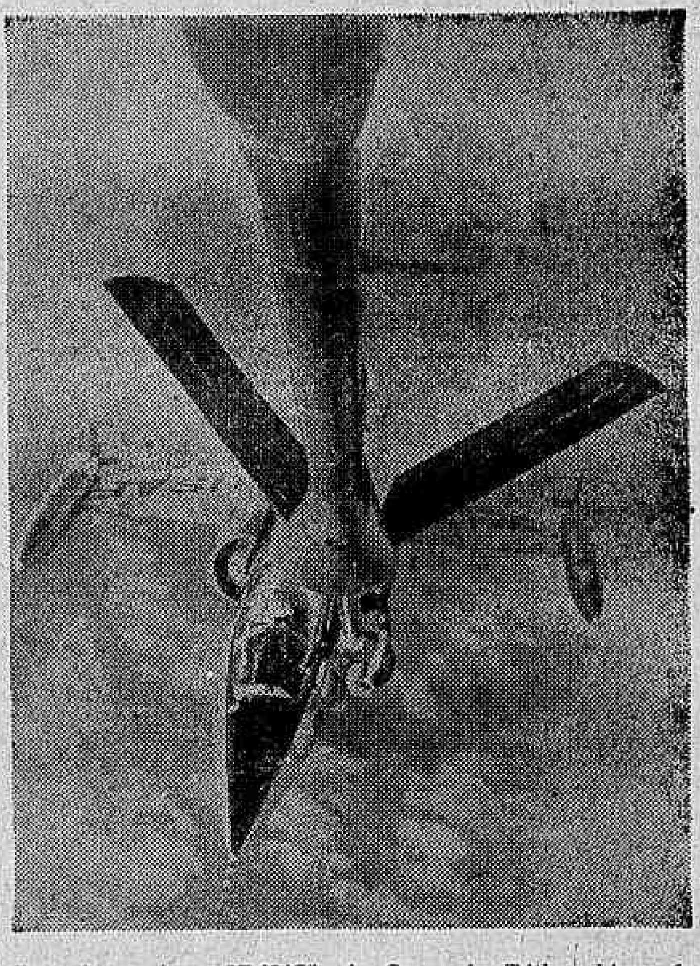

Em pleno vôo o "F-104C", do Comando Tático Aéreo da USAF, encaixa uma sonda de dois metros de comprimentos — colocada logo abaixo da cabina — no cabo de um avião-tanque a jacto, o "KC-135". O cabo, em forma de funil, tem apenas 70 centímetros de diâmetro e o reabastecimento em vôo dá aos Starfighters do TAC um raio de ação de âmbito mundial. O "F-104", construído pela Lockheed, também integra as unidades-chaves do Comando de Defesa Aérea da USAF.

Chegada de trigo afastou o perigo de colapso no pão

Está afastado o colapso no fabrico do pão, em virtude de ter chegado, ontem, à Guanabara, o navio "Feripos" procedente dos Estados Unidos, trazendo 9.000 toneladas de farinha de trigo.

Hoje deverá ter início a distribuição do produto às padarias que contarão inclusive com outro carregamento que deverá chegar ainda hoje, com 5.000 toneladas de farinha, o que abrandará o racionamento.

BACALHAU

Na relação dos estoques de mercadorias existentes nos Armazens Frigoríficos do cais do pôrto, pertencentes a particulares, há 1.397.530 quilos de bacalhau, que aguardam condições de comercialização, segundo informam os importadores do produto. Essas condições, como nos informou o sr. Benedito Pio, pouco antes de deixar a SUNAB, dificilmente obterão os referidos importadores. Naquela oportunidade, havia mesmo disposição de negá-las, conforme nos declarou o sr. Pio, e isto porque os importadores queriam que a SUNAB considerasse nos cálculos para determinação do custo de importação, uma taxa clandestina, que alegavam ter pago em cada dólar, da ordem de Cr$ 300,00.

Super lucro

Apurou a SUNAB, no entanto, que o aludido bacalhau foi importado em condições cambiais excepcionais, isto é, com dólar a Cr$ 620,00 não se justificando, dêsse modo, a pretensão referida. Por outro lado, sabemos que a SUNAB não pode aceitar como legítima e real uma despesa clandestina da qual não há comprovação, para computá-la nos cálculos comercialização. Segundo os técnicos da SUNAB, os importadores em questão, se atendidos no que pleiteiam, irão obter com as 1.400 toneladas de bacalhau um superlucro de 420 milhões de cruzeiros.

Médicos do Estado retornam à luta pela equiparação

Voltará a reunir-se na próxima semana, a comissão de médicos do Estado, que luta pela equiparação de seus salários aos dos procuradores, são informações prestadas pelo sr. Pio Pôrto, que é um dos componentes daquela comissão.

Os trabalhos, que haviam sido paralisados, em virtude dos acontecimentos políticos militares, voltarão novamente, no sentido de conseguir a pretendida reivindicação.

O ESTUDO

A comissão dos médicos estadual, já foi recebida pelo governador, ocasião em que foi entregue ao mesmo, um memorial, no qual demonstravam a justeza da reivindicação. Naquela oportunidade o governador Carlos Lacerda constituiu uma comissão de três secretários para estudar o assunto, mas que em virtude da eclosão política militar, teve seus trabalhos paralisados.

Conclusão

Afirma o sr. Pio Pôrto, que os médicos compreendem perfeitamente que a atual situação reinante, não é própria para dar continuidade ao movimento, mas que os médicos se reunirão na próxima semana apenas com a intensão de fazer a conclusão de seus trabalhos e aguardar do governador seu pronunciamento, que esperam, seja favorável à classe.

Frente fria chega ao Rio amanhã: S.M.

O Serviço de Meteorologia acaba de informar que deverá chegar a Guanabara amanhã, uma frente fria, procedente do Rio Grande do Sul, que deverá ocasionar uma queda de temperatura sensível, fazendo com que os cariocas recorram aos cobertores e agasalhos. A massa fria, segundo o SM está se deslocando lentamente, o que vale dizer que poderá se demorar nesta cidade, não havendo, no entanto, ameaça de instabilidade no decorrer do período em que ela estivér sôbre a cidade.

Servidores insistem na paridade e têm esperança em Castelo

Deverá ser enviada hoje ao Congresso, pelo presidente da República, sr. Ranieri Mazzilli, a mensagem propondo aumento salarial para os funcionários civis da União.

Os dirigentes da Associação dos Servidores Civis do Brasil mostravam-se, ontem, bastante esperançosos, quanto a uma solução favorável até o fim dêste mês, pretendendo, inclusive, recorrer ao general Castelo Branco, que amanhã, serj empossado na Presidência da República.

Os servidores civis, segundo seus dirigentes, estão sofrendo prejuizos sensiveis, uma vez que foram os únicos, até o momento, que não foram aumentados e que não receberam o 13.º salário. O sr. Ibani Ribeiro, presidente da ASCB, disse que não será justo ou mesmo explicável, que o govêrno federal atenda exclusivamente aos militares, deixando de lado os civis.

Não é contra

O dirigente da Associação dos Servidores Civis do Brasil, senhor Ibani Ribeiro, depois de argumentar favoràvelmente ao atendimento das reivindicações salariais dos militares, garantiu que a melhor forma de conciliar os interêsses de uma e de outra classe será a de vincular seus vencimentos ao salário-mínimo.

Possuindo mais de 350 mil associados, servidores públicos, em todo o Brasil, a ASCB, tão logo receba os benefícios de melhorias salariais, dará início à campanha pela conquista do 13.º salário. Alegam os servidores civis que são os únicos que até agora não receberam tal benefício, de forma estranhável, havendo descontentamento geral na classe.

A paridade

Os "barnabés" firmemente dispostos a conseguir a paridade de vencimentos com os militares não estão, por outro lado dispostos a aceitar um aumento que não seja o pleiteado.

A aposentadoria aos trinta anos, e um código de vencimentos e vantagens dos civis são outras pretensões da classe.

"TIRO À TRAIÇÃO" SAIU MUITO REAL...

Interrompendo, sem explicação conhecida, a filmagem do "Um Tiro à Traição", que deveria durar dois meses no Brasil, retornou, ontem, a Madri, em companhia do galã Alberto de Mendonça, a artista espanhola Ivone Bastian, que viajou sem o marido, Antônio Roman, diretor da película. Ao embarcar no Galeão, disse a artista que "as cenas exteriores já haviam sido concluídas no Brasil" e que o resto seria filmado na Espanha. Todavia, Antônio Roman, muito agitado no embarque, informou que "ainda restam muitas cenas por fazer no Rio", motivo pelo qual não regressava agora. Ivone Vastian disse ainda que não sabe se voltará ao Brasil para a estréia de filme em novembro, pois vai iniciar, em Barcelona, a filmagem de "Proscrição"